



## **Artenschutzrechtlicher Fachbeitrag**

### **Bebauungsplan der Stadt Fulda, Stadtteil Rodges Nr. 2 "Vor dem Haimberge"**

Stadt Fulda, Ortsteil Rodges



März 2024

**Auftraggeber:** Magistrat der Stadt Fulda  
Stadtplanungsamt  
Landschaftsplanung  
Schlossstraße 1  
36010 Fulda

**Auftragnehmer:** Plan Ö GmbH  
Industriestraße 2a  
35444 Biebertal-Fellingshausen  
Tel. 06409-8239781  
office@plan-oe.de  
Geschäftsführer: Dr. René Kristen  
Amtsgericht Gießen HRB 11004

**Bearbeiter:** Dr. René Kristen (Dipl. Biol.)  
Lucia Gomes (M. Sc. Biologie)

## Inhalt

1 Einleitung.....	5
1.1 Veranlassung und Aufgabenstellung.....	5
1.2 Rechtliche Grundlagen.....	7
1.3 Methodik.....	10
<b>2 Artenschutzrechtliche Prüfung des Vorhabens .....</b>	<b>12</b>
2.1 Stufe I: Ermittlung der Wirkfaktoren und Festlegung des Untersuchungsrahmens.....	12
2.1.1 Ermittlung der Wirkfaktoren.....	12
2.1.2 Vorauswahlen der potentiell betroffenen artenschutzrechtlich besonders zu prüfenden Artengruppen .....	13
2.1.3 Vögel.....	15
2.1.3.1 Methode.....	16
2.1.3.2 Ergebnisse .....	16
2.1.3.3 Faunistische Bewertung .....	21
2.1.4 Fledermäuse.....	22
2.1.4.1 Methoden.....	22
2.1.4.2 Ergebnisse .....	23
2.1.4.3 Faunistische Bewertung .....	24
2.1.5 Haselmaus.....	27
2.1.5.1 Methode.....	28
2.1.5.2 Ergebnisse .....	29
2.1.6 Reptilien.....	29
2.1.6.1 Methoden.....	29
2.1.6.2 Ergebnisse .....	29
2.1.6.3 Faunistische Bewertung .....	31
2.1.7 Zufallsfund Kreuzkröte.....	32
2.2 Stufe II: Prüfung von Verbotstatbeständen und Vermeidung von Beeinträchtigungen.....	34
2.2.1 Tabellarische Prüfung von Vögeln mit günstigem Erhaltungszustand.....	35
2.2.2 Tabellarische Prüfung von Nahrungsgästen mit ungünstigem Erhaltungszustand bzw. streng geschützten Arten (BArtSchV) .....	38
2.2.3 Art-für-Art-Prüfung.....	39
2.3 Stufe III: Ausnahmeverfahren.....	47
2.4 Fazit.....	47
3 Literatur.....	53
4 Anhang (Prüfbögen).....	55
Feldlerche ( <i>Alauda arvensis</i> ) .....	55
Fitis ( <i>Phylloscopus trochilus</i> ).....	58
Goldammer ( <i>Emberiza citrinella</i> ).....	61
Kuckuck ( <i>Cuculus canorus</i> ) .....	64
Neuntöter ( <i>Lanius collurio</i> ) .....	67
Tannenmeise ( <i>Parus ater</i> ) .....	70
Uhu ( <i>Bubo bubo</i> ).....	73
Wintergoldhähnchen ( <i>Regulus regulus</i> ).....	76
Abendsegler ( <i>Nyctalus noctula</i> ).....	79
„Bartfledermaus“ ( <i>Myotis brandtii</i> / <i>M. mystacinus</i> ).....	82
Bechsteinfledermaus ( <i>Myotis bechsteinii</i> ) .....	86
Breitflügel-Fledermaus ( <i>Eptesicus serotinus</i> ).....	89
Fransenfledermaus ( <i>Myotis nattereri</i> ) .....	92
Großes Mausohr ( <i>Myotis myotis</i> ) .....	95
Kleinabendsegler ( <i>Nyctalus leisleri</i> ) .....	98

---

Rauhautfledermaus ( <i>Pipistrellus nathusii</i> ) .....	101
Wasserfledermaus ( <i>Myotis daubentonii</i> ).....	104
Zwergfledermaus ( <i>Pipistrellus pipistrellus</i> ) .....	107
Zauneidechse ( <i>Lacerta agilis</i> ) .....	110
Kreuzkröte ( <i>Bufo calamita</i> ) .....	114

## 1 Einleitung

### 1.1 Veranlassung und Aufgabenstellung

Die Stadt Fulda beabsichtigt die planungsrechtlichen Voraussetzungen für den Bau eines Geh- und Radweges und die Erweiterung des Betriebsgeländes der Firma Küllmer (Straßenbau) zu schaffen. Der Vorhabenbereich befindet sich südlich des Stadtteils Rodges am nordöstlichen Hang des Haimbergs. Mit der geplanten, parallel zum Westring geführten Wegeverbindung wird eine Lücke im örtlichen Geh- und Radwegenetz geschlossen und eine direkte Verbindung zwischen Besges und den Stadtteilen Haimbach und Mittelrode geschaffen. Die sich westlich anschließende Betriebserweiterungsfläche ist in erster Linie als Lagerfläche für Baumaterialien und Maschinenfahrzeuge vorgesehen. Zusätzlich soll am Standort des bereits bestehenden Bauhofs eine Sieb- und Brecheranlage zur Aufbereitung von Baustoffen aufgestellt werden.

Der Geltungsbereich ist der nachfolgenden Übersichtskarte (Abb. 1) zu entnehmen. Die Karte unterscheidet in den Geltungsbereich (Bereich in dem tatsächlich verändernde Eingriffe geplant sind) und den Untersuchungsbereich. Letzterer bezieht sich auf die Erfassung der Vögel, da für diese Tiergruppe größere räumliche Störwirkungen anzunehmen sind. Der Bericht bezieht sich auf den Vorentwurf mit Stand vom 31.10.2023.



**Abb. 1:** Abgrenzung des Geltungsbereichs (gelb) sowie des Untersuchungsbereichs (weiß) zum Bebauungsplan Nr. 2 „Vor dem Haimberge“; Fulda, Rodges (Bildquelle: Hessisches Ministerium für Umwelt, Klimaschutz, Landwirtschaft und Verbraucherschutz, aus natureg.hessen.de, 02/2024)



Das vorliegende Gutachten verfolgt die in diesem Zusammenhang geforderte Überprüfung, ob durch die geplante Nutzung artenschutzrechtlich besonders zu prüfende Arten betroffen sind. Gegebenenfalls ist sicherzustellen, dass durch geeignete Maßnahmen keine Verbotstatbestände gemäß § 44 BNatSchG eintreten.

Der Bericht liefert Aussagen zur angetroffenen Fauna, deren artenschutzrechtlichem Status und hebt wichtige Strukturelemente im Planungsraum hervor. Quantifizierende Aussagen zu notwendigen Vermeidungs- und Ausgleichsmaßnahmen sind in den Prüfbögen festgelegt.

### **Situation**

Der Geltungsbereich umfasst die Flurstücke 10, 11, 16/3, 39 und Teilbereiche der Flurstücke 38/1 und 41 der Flur 4 in der Gemarkung Rodges sowie die Flurstücke 5/4 der Flur 8, 40/9 und 40/10 der Flur 5 in der Gemarkung Haimbach mit einer Gesamtfläche von rund 10,41 ha.

Der Geltungsbereich wird im Norden, Westen und Südosten von landwirtschaftlichen Flächen und im Osten durch den Westring (K110) begrenzt. Südlich befindet sich der größtenteils bewaldete Haimberg, der in der Vergangenheit teilweise als Steinbruch bewirtschaftet wurde und anschließend renaturiert werden soll.

Auf dem Gelände befinden sich neben den historischen Gebäuden ein Wiegehaus mit Sozialräumen, eine an die Trafostation angebaute Fahrzeughalle, eine Fahrzeughalle und eine offene Halle zur Lagerung von energetischer Biomasse Holz (Hackschnitzel) sowie verschiedenen Lagerflächen (Mutterboden/Biomasse zur Verwertung, Zwischenlager Bauschutt und Recyclingbaustoffe, mineralische Baustoffe und Baumaterialien, Natursteine zur Wiederverwendung). Der Tagebau selbst ist wassergefüllt und Bäumen und sonstigen Gehölzstrukturen umgeben, die sich im Lauf der letzten 50 Jahre dort selbst eingefunden haben.

Im Norden und Nordwesten des Plangebiets liegt das Firmengelände eines Bauhofs. Dort befinden sich verschiedene bauliche Anlagen, wie Firmengebäude, Lagerhallen und Schüttgutboxen. Der Großteil der bestehenden Firmenfläche ist durch Schotter oder Asphalt versiegelt. An der nördlichen Grenze des Plangebiets befindet sich die Straße *Vor dem Haimberge*, die als Zufahrtsweg zum Firmengelände dient und an einen landwirtschaftlichen Weg anschließt.

Das Gelände des Bauhofs ist zum Westring und zum Zufahrtsweg mit Bäumen und Büschen und zum landwirtschaftlichen Weg mit einem breiten Grünstreifen eingegrünt. Westlich des Betriebsgeländes verläuft eine nur schmale und noch junge Eingrünung mit Gehölzen. Ebenso ist das Firmengelände mit einem dichtbewachsenen Grünstreifen durchzogen.

Der südöstliche Bereich des Plangebiets besteht aus Grünland, das als Weide genutzt wird. Die äußerste südöstliche Ecke wird ackerbaulich bewirtschaftet.

Aus der Lage, der Verkehrssituation und der derzeitigen Nutzung der Umgebung resultiert ein erhebliches Störungsniveau (Lärm- und Lichtemissionen, Bewegungen, Verkehr). Im gesamten

Geltungsbereichs sind Gewöhnungseffekte anzunehmen.

## **Planungen**

### Nahräumliche Radwegeverbindung

Die geplante neue Radwegeverbindung zweigt südwestlich von Haimbach von der Wegestraße ab und verläuft auf einem bestehenden Feldweg und mittels einer bestehenden Brücke über den Westring. Im Bereich des Plangebiets beginnt der geplante Radweg im Südosten nach der Überquerung des Westrings. Parallel zum Westring soll auf der bislang landwirtschaftlich genutzten Fläche ein separater Weg für Radfahrer und Fußgänger ausgebaut werden. Dieser führt bis zum bestehenden Firmengelände des Bauhofs und knickt dahinter links ab. Hier soll die Wegeverbindung auf der Zufahrtsstraße Vor dem Haimberge verlaufen, die anschließend wieder in einen bestehenden Feldweg übergeht. Östlich von Besges mündet die Verbindung in die Kreisstraße 110 und führt in den Ortsteil Besges.

### Sicherung und Erweiterung des Bauhofs

Im nördlichen Bereich des Plangebiets befindet sich das Firmengelände eines Bauhofs. Der Betrieb des Bauhofs ist aufgrund lärmintensiver Gerätschaften und der Zu- und Abfahrten von Lastkraftwagen mit diversen Emissionen verbunden. Der Standort ermöglicht die Wahrung eines ausreichenden Abstands zur empfindlichen Wohnnutzung und erlaubt es den Verkehr abseits der Siedlungsbereiche zu führen. Um den Betrieb des Bauhofs auf den bestehenden Flächen zu sichern, sollen diese Flächen für die Nutzung eines Bauhofs bauplanungsrechtlich gesichert werden. Um auch langfristig ein Wachstum des Betriebs im Anschluss der Bestandsfläche zu ermöglichen, soll im Südosten des Plangebiets eine optionale Erweiterungsfläche ausgewiesen werden.

Insgesamt sind durch die Festsetzungen Auswirkungen auf die Tierwelt denkbar. Als Resultat der Vorauswahl weist das Plangebiet unter Berücksichtigung der räumlichen Lage und der Habitatausstattung Qualitäten als Lebensraum für Vögel, Fledermäuse, Haselmaus, Reptilien und Amphibien auf. Infolge dessen ergibt sich das Erfordernis der Betrachtung der artenschutzrechtlichen Belange gemäß Bundesnaturschutzgesetz (BNatSchG).

## **1.2 Rechtliche Grundlagen**

Die Fauna-Flora-Habitat-Richtlinie (FFH-RL) und die Vogelschutzrichtlinie (V-RL) gehören zu den zentralen Beiträgen der Europäischen Union zum Erhalt der biologischen Vielfalt in Europa. Das Gesamtziel besteht darin, die FFH-Arten sowie alle europäischen Vogelarten in einem günstigen Erhaltungszustand zu bewahren, beziehungsweise die Bestände der Arten langfristig zu sichern. Um dieses Ziel zu erreichen, hat die EU über die beiden genannten Richtlinien zwei Schutzinstrumente eingeführt: das Schutzgebietssystem NATURA 2000 sowie die strengen Bestimmungen zum Artenschutz. Der Artenschutz stellt damit neben den flächenbezogenen Schutzinstrumenten des Schutzgebietssystems NATURA 2000 ein eigenständiges zweites Instrument für den Erhalt der Arten

dar. Die artenschutzrechtlichen Vorschriften betreffen sowohl den physischen Schutz von Tieren und Pflanzen als auch den Schutz ihrer Lebensstätten. Sie gelten gemäß Art. 12 FFH-RL für alle FFH-Arten des Anhangs IV, beziehungsweise gemäß Art. 5 V-RL für alle europäischen Vogelarten. Anders als das Schutzgebietssystem NATURA 2000 gelten die strengen Artenschutzregelungen flächendeckend überall dort, wo die betreffende Art vorkommt.

Entsprechend der Definition in § 7 BNatSchG sind bei einer artenschutzrechtlichen Prüfung die folgenden Kategorien zu berücksichtigen:

- besonders geschützte Arten
- streng geschützte Arten inklusive der FFH-Anhang-IV-Arten
- europäische Vogelarten

Aus Sicht der Planungspraxis lässt sich ein derart umfangreiches Artenspektrum bei einem Planungsverfahren jedoch nicht sinnvoll bewältigen. Im Zuge der Änderung des BNatSchGs wurden die nur national besonders geschützten Arten (ohne europäische Vogelarten) von den artenschutzrechtlichen Verboten bei Planungs- und Zulassungsvorhaben teilweise freigestellt (§ 44 BNatSchG). Die Belange dieser national geschützten Arten werden prinzipiell im Rahmen der Eingriffsregelung berücksichtigt. Für Europäische Vogelarten (gemäß EU-Vogelschutzrichtlinie, Art. 1) gilt dies jedoch nicht. Alle Vogelarten werden dementsprechend in die artenschutzrechtliche Prüfung eingeschlossen.

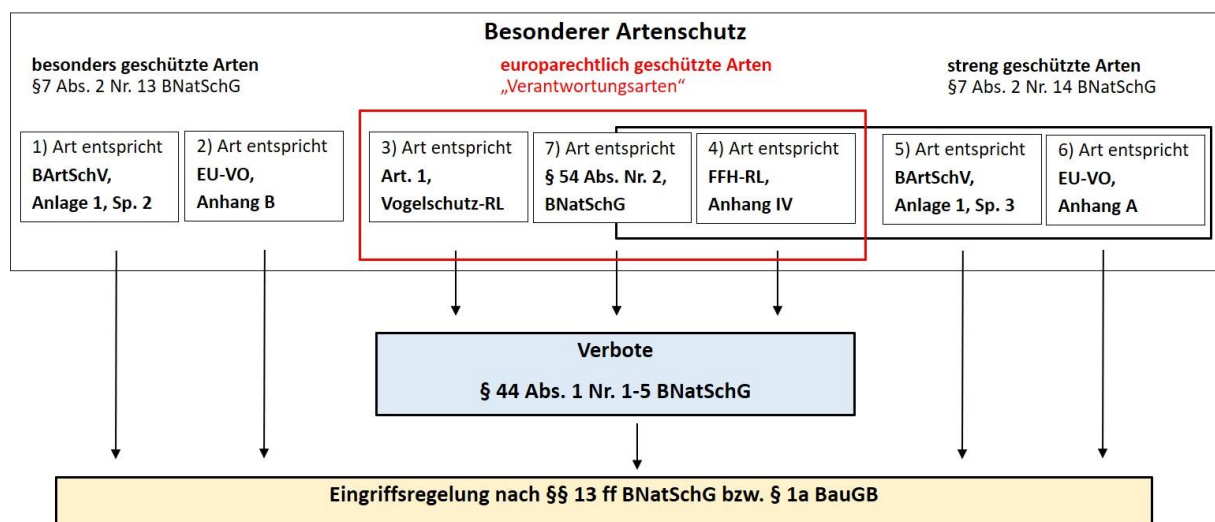

**Abb. 2:** Abgrenzung der im Artenschutz nach §§ 44, 45 BNatSchG zu behandelnden Arten der FFH-RL und der Vogelschutz-RL (Gruppen 3 und 4) sowie der „Verantwortungsarten“ (Gruppe 7) zu den weiteren nach § 7 BNatSchG besonders und streng geschützten Arten (Gruppen 1, 2, 5 und 6). „Verantwortungsarten“ erst ab Inkrafttreten einer RechtsVO nach § 54 Abs. 1 Nr. 2 BNatSchG besonders zu prüfen. Abgeändert nach BMVBS (2008). Quelle: HMUKLV (2015) S. 10., verändert.

Zur Vereinfachung der Bewertung dieser Vogelarten wurde für Hessen eine zentrale Einstufung eingeführt, die deren Erhaltungszustände anhand eines Ampelschemas (Vogelampel) der Staatlichen Vogelschutzwarte für Hessen, Rheinland-Pfalz und Saarland mindestens als „ungünstig bis



unzureichend“ (gelb) oder schlechter (rot) einstuft.

### **Verbotstatbestände des § 44 BNatSchG**

§ 44 BNatSchG ist die zentrale Vorschrift des Artenschutzes, die für die besonders und die streng geschützten Arten unterschiedliche Verbote von Beeinträchtigungen beinhaltet.

Gemäß § 44 Abs. 1 BNatSchG ist es verboten,

1. wild lebenden Tieren der besonders geschützten Arten nachzustellen, sie zu fangen, zu verletzen oder zu töten oder ihre Entwicklungsformen aus der Natur zu entnehmen, zu beschädigen oder zu zerstören,
2. wild lebende Tiere der streng geschützten Arten und der europäischen Vogelarten während der Fortpflanzungs-, Aufzucht-, Mauser-, Überwinterungs- und Wanderzeiten erheblich zu stören; eine erhebliche Störung liegt vor, wenn sich durch die Störung der Erhaltungszustand der lokalen Population einer Art verschlechtert,
3. Fortpflanzungs- oder Ruhestätten der wild lebenden Tiere der besonders geschützten Arten aus der Natur zu entnehmen, zu beschädigen oder zu zerstören,
4. wild lebende Pflanzen der besonders geschützten Arten oder ihre Entwicklungsformen aus der Natur zu entnehmen, sie oder ihre Standorte zu beschädigen oder zu zerstören (Zugriffsverbote).

Sind in Anhang IV Buchstabe a der Richtlinie 92/43/EWG aufgeführte Tierarten, europäische Vogelarten oder solche Arten betroffen, die in einer Rechtsverordnung nach § 54 Absatz 1 Nummer 2 aufgeführt sind, liegt ein Verstoß gegen

1. das Tötungs- und Verletzungsverbot nach Absatz 1 Nummer 1 nicht vor, wenn die Beeinträchtigung durch den Eingriff oder das Vorhaben auch unter Berücksichtigung von Vermeidungsmaßnahmen das Tötungs- und Verletzungsrisiko für Exemplare der betroffenen Arten nicht signifikant erhöht und diese Beeinträchtigung unvermeidbar ist,
2. das Verbot des Nachstellens und Fangens wild lebender Tiere und der Entnahme, Beschädigung oder Zerstörung ihrer Entwicklungsformen nach Absatz 1 Nummer 1 nicht vor, wenn die Tiere oder ihre Entwicklungsformen im Rahmen einer erforderlichen Maßnahme, die auf den Schutz der Tiere vor Tötung oder Verletzung oder ihrer Entwicklungsformen vor Entnahme, Beschädigung oder Zerstörung und die Erhaltung der ökologischen Funktion der Fortpflanzungs- oder Ruhestätten im räumlichen Zusammenhang gerichtet ist, beeinträchtigt werden und diese Beeinträchtigungen unvermeidbar sind,
3. das Verbot nach Absatz 1 Nummer 3 nicht vor, wenn die ökologische Funktion der von dem Eingriff oder Vorhaben betroffenen Fortpflanzungs- und Ruhestätten im räumlichen Zusammenhang weiterhin erfüllt wird.

Nach § 45 Abs. 7 BNatSchG können von den Verboten des § 44 im Einzelfall weitere Ausnahmen zugelassen werden. Gründe hierfür sind:

1. zur Abwendung erheblicher land-, forst-, fischerei-, wasser- oder sonstiger erheblicher wirtschaftlicher Schäden,
2. zum Schutz der natürlich vorkommenden Tier- und Pflanzenwelt,
3. für Zwecke der Forschung, Lehre, Bildung oder Wiederansiedlung oder diesen Zwecken dienende Maßnahmen der Aufzucht oder künstlichen Vermehrung,
4. im Interesse der Gesundheit des Menschen, der öffentlichen Sicherheit, einschließlich der Verteidigung und des Schutzes der Zivilbevölkerung, oder der maßgeblich günstigen Auswirkungen auf die Umwelt oder
5. aus anderen zwingenden Gründen des überwiegenden öffentlichen Interesses einschließlich solcher sozialer oder wirtschaftlicher Art.

Eine Ausnahme darf nur zugelassen werden, wenn zumutbare Alternativen nicht gegeben sind und sich der Erhaltungszustand der Population einer Art nicht verschlechtert. Sofern in Bezug auf eine oder mehrere Arten erhebliche Auswirkungen zu erwarten sind, ist eine Ausnahme nach § 45 Abs. 7 BNatSchG erforderlich. Die Betroffenheit von Arten im Sinne des § 44 wird anhand der artenschutzrechtlichen Prüfung dokumentiert.

### **1.3 Methodik**

Die Untersuchung der artenschutzrechtlichen Relevanz der Planungen erfolgt entsprechend dem Leitfaden für die artenschutzrechtliche Prüfung in Hessen (HMUKLV 2015). Zur Ermittlung der artenschutzrechtlichen Wirkungen des Vorhabens wird eine 3-stufige Vorgehensweise gewählt:

#### **Stufe I: Ermittlung der Wirkfaktoren und Festlegung des Untersuchungsrahmens**

Es werden die Wirkfaktoren des Vorhabens ermittelt und der erforderliche Untersuchungsrahmen festgelegt.

#### **Stufe II: Prüfung der Verbotstatbestände und Vermeidung von Beeinträchtigungen**

Die artenschutzrechtlich besonders zu prüfenden Arten im Untersuchungsgebiet mit einer potenziellen Betroffenheit (Konfliktarten) werden zusammengestellt und hinsichtlich ihrer Betroffenheit untersucht. Dazu werden diese Arten des Untersuchungsgebietes im Rahmen einer Art-für-Art-Betrachtung mittels der Prüfprotokolle (vgl. Anhang) einer Einzelfallprüfung unterzogen. Es werden Maßnahmen entwickelt, die als Vermeidungsmaßnahmen oder als vorgezogene Ausgleichs-Maßnahmen (CEF) geeignet sind, eine artenschutzrechtlich besonders zu prüfende Beeinträchtigung nach § 44 BNatSchG zu vermeiden. Für Vogelarten, deren Erhaltungszustand in der sogenannten Ampelliste für hessische Brutvögel landesweit mit „grün“ (günstig) bewertet wurde, erfolgt eine vereinfachte Prüfung in tabellarischer Form.

**Stufe III: Ausnahmeverfahren**

Wenn erhebliche artenschutzrechtlich besonders zu prüfende Beeinträchtigungen zu erwarten und diese durch Vermeidungsmaßnahmen nicht zu umgehen sind, ist zu prüfen, ob gem. § 45 BNatSchG eine Ausnahme von den Verboten des § 44 BNatSchG möglich ist. Voraussetzung für eine Ausnahme sind zwingende Gründe des überwiegend öffentlichen Interesses sowie das Fehlen zumutbarer Alternativen bei gleichzeitiger Sicherung des Erhaltungszustandes der Population einer Art. Dieses Prüfverfahren ist in die Art-für-Art-Betrachtung mittels der Prüfprotokolle integriert.

## 2 Artenschutzrechtliche Betrachtung des Vorhabens

### 2.1 Stufe I: Ermittlung der Wirkfaktoren und Festlegung des Untersuchungsrahmens

#### 2.1.1 Ermittlung der Wirkfaktoren

Als mögliche Wirkfaktoren sind zunächst Veränderungen anzunehmen, die zu Habitatverlusten in den jeweils betroffenen Bereichen führen. Daraus ergeben sich primär ein Verlust von Fläche, Gebäuden, Bäumen und Gehölzstrukturen und somit von potentiellen Ruhe- und Fortpflanzungsstätten. Sekundär sind Störungen der Fauna durch bau-, anlage- und betriebsbedingte Lärm- und Lichtemissionen und Bewegungen zu erwarten.

**Tab. 1:** Potentielle Wirkfaktoren im Rahmen des Bebauungsplans „Vor dem Haimberge“; Stadt Fulda, Stadtteil Rodges.

Maßnahme	Wirkfaktor	mögliche Auswirkung
<b>baubedingt</b>		
Bauphase von <ul style="list-style-type: none"> <li>• Gebäuden</li> <li>• Verkehrsflächen</li> <li>• Stellplätze</li> <li>• weitere Infrastruktur</li> </ul>	<ul style="list-style-type: none"> <li>• Bodenverdichtung, Bodenabtrag und Veränderung des natürlichen Bodenaufbaus und Bewuchs</li> <li>• Rodung von Bäumen und Gehölzen</li> </ul>	<ul style="list-style-type: none"> <li>• Lebensraumverlust und -degeneration</li> <li>• Verlust von Ruhe- und Fortpflanzungsstätten</li> <li>• Tötung oder Verletzen von Individuen</li> </ul>
Baustellenbetrieb	<ul style="list-style-type: none"> <li>• Lärmemissionen durch den Baubetrieb</li> <li>• Personenbewegungen</li> <li>• stoffliche Emissionen (z.B. Staub) durch den Baubetrieb</li> <li>• zusätzliche Lichtemissionen</li> </ul>	<ul style="list-style-type: none"> <li>• Störung der Tierwelt</li> </ul>
<b>anlagebedingt</b>		
<ul style="list-style-type: none"> <li>• Sondergebiet Zweckbestimmung Bauhof (SO)</li> <li>• Lagerflächen</li> <li>• Gebäude</li> <li>• Stellplätze</li> <li>• Verkehrsflächen</li> <li>• Brecheranlage</li> <li>• Rad- und Gehweg</li> <li>• Erhalt und Anpflanzen von Bäumen und Sträuchern</li> <li>• weitere Infrastruktur</li> </ul>	<ul style="list-style-type: none"> <li>• Bodenverdichtung, Bodenabtrag und Veränderung des natürlichen Bodenaufbaus und Bewuchs.</li> <li>• Schaffung großflächiger transparenter Flächen (Glasfronten)</li> </ul>	<ul style="list-style-type: none"> <li>• Lebensraumverlust und -degeneration</li> <li>• Verlust von Ruhe- und Fortpflanzungsstätten</li> <li>• Veränderung der Habitateignung</li> <li>• Tötung oder Verletzen von Individuen</li> </ul>
<b>betriebsbedingt</b>		
<ul style="list-style-type: none"> <li>• Sondergebiet Zweckbestimmung Bauhof (SO)</li> <li>• Lagerflächen</li> <li>• Gebäude</li> <li>• Stellplätze</li> <li>• Verkehrsflächen</li> <li>• Rad- und Gehweg</li> <li>• Erhalt und Anpflanzen von Bäumen und Sträuchern</li> <li>• weitere Infrastruktur</li> </ul>	<ul style="list-style-type: none"> <li>• Lärmemissionen durch Verkehr, Brecheranlage usw.</li> <li>• Personenbewegungen</li> <li>• Fahrzeugbewegungen</li> <li>• zusätzliche Lichtemissionen</li> </ul>	<ul style="list-style-type: none"> <li>• Lebensraumverlust und -degeneration</li> <li>• Verlust von Ruhe- und Fortpflanzungsstätten durch Störungen (auch durch Lärmemissionen)</li> <li>• Veränderung der Habitateignung</li> <li>• Tötung oder Verletzen von Individuen</li> </ul>

### **2.1.2 Vorauswahlen der potentiell betroffenen artenschutzrechtlich besonders zu prüfenden Artengruppen**

Die artenschutzrechtlichen Betrachtungen umfassen die artenschutzrechtlich besonders zu prüfenden Artengruppen, die aufgrund der vorherrschenden Habitatbedingungen und der Art der Eingriffswirkung als sinnvoll erachtet wurden.

#### **Fledermäuse**

In Hessen kommen 19 Fledermausarten vor, die alle im Anhang IV der FFH-Richtlinie genannt werden. Im Untersuchungsbereich kommen geeignete Strukturen vor, die als Quartier geeignet wären. Hierzu sind beispielsweise Bäume und Gebäude zu rechnen, die Spalten- oder Höhlenquartiere aufweisen könnten. Fledermäuse reagieren durch die nachtaktive Lebensweise zwar meist unempfindlich gegenüber Störungen, jedoch reagieren sie oft sensibel auf den Verlust von wichtigen Jagdrevieren.

Das Eintreten der Verbotstatbestände nach § 44 Abs. 1 Nr. 1 BNatSchG (Verletzung und Tötung), § 44 Abs. 1 Nr. 2 BNatSchG (Erhebliche Störung) und § 44 Abs. 1 Nr. 3 BNatSchG (Zerstören von Fortpflanzungs- und Ruhestätten) ist möglich.

**Die Fledermäuse stellen eine potentiell betroffene Artengruppe dar.**

#### **Sonstige Säugetiere**

In Hessen kommen (außer den Fledermäusen) sechs Säugetierarten vor, die im Anhang IV der FFH-Richtlinie genannt werden. Regelmäßige Vorkommen weisen Biber, Feldhamster, Wildkatze, Haselmaus auf, zeitweise werden zudem Luchs und Wolf angetroffen.

Aufgrund der geographischen Lage, der vorhandenen Habitatstrukturen und den artspezifischen ökologischen Ansprüchen ist im Plangebiet sowie dessen Umfeld das Vorkommen der Haselmaus möglich.

Das Eintreten der Verbotstatbestände nach § 44 Abs. 1 Nr. 1 BNatSchG (Verletzung und Tötung), § 44 Abs. 1 Nr. 2 BNatSchG (Erhebliche Störung) und § 44 Abs. 1 Nr. 3 BNatSchG (Zerstören von Fortpflanzungs- und Ruhestätten) ist möglich.

**Die Haselmaus stellt eine potentiell betroffene Artengruppe dar.**

#### **Vögel**

Im Gebiet kommen geeignete Strukturen vor, die als Brut- und Nahrungsraum geeignet sind. Vögel können durch die Flächeninanspruchnahme in ihren Ruhe- und Fortpflanzungsstätten betroffen werden. Hierdurch sind Verluste von Ruhe- und Fortpflanzungsstätten und eine Tötung von Individuen möglich. Daneben ist das Auftreten von störungsempfindlichen Arten möglich. Beeinträchtigungen sind daher nicht auszuschließen.

Das Eintreten der Verbotstatbestände nach § 44 Abs. 1 Nr. 1 BNatSchG (Verletzung und Tötung), § 44 Abs. 1 Nr. 2 BNatSchG (Erhebliche Störung) und § 44 Abs. 1 Nr. 3 BNatSchG (Zerstören von Fortpflanzungs- und Ruhestätten) ist möglich.

**Die Vögel stellen eine potentiell betroffene Artengruppe dar.****Reptilien**

In Hessen kommen sechs Reptilienarten vor, die im Anhang IV der FFH-Richtlinie genannt werden. Regelmäßige Vorkommen weisen Schlingnatter, Sumpfschildkröte, Zauneidechse, Smaragdeidechse, Mauereidechse und Äskulapnatter auf.

Aufgrund der geographischen Lage, der vorhandenen Habitatstrukturen und den artspezifischen ökologischen Ansprüchen ist im Plangebiet sowie dessen Umfeld das Vorkommen dieser Arten möglich.

Das Eintreten der Verbotstatbestände nach § 44 Abs. 1 Nr. 1 BNatSchG (Verletzung und Tötung), § 44 Abs. 1 Nr. 2 BNatSchG (Erhebliche Störung) und § 44 Abs. 1 Nr. 3 BNatSchG (Zerstören von Fortpflanzungs- und Ruhestätten) ist möglich.

**Die Reptilien stellen eine potentiell betroffene Artengruppe dar.****Amphibien**

In Hessen kommen zehn Amphibienarten vor, die im Anhang IV der FFH-Richtlinie genannt werden. Regelmäßige Vorkommen weisen Geburtshelferkröte, Gelbbauchunke, Kreuzkröte, Wechselkröte, Laubfrosch, Knoblauchkröte, Moorfrosch, Springfrosch, Kleiner Wasserfrosch und Kammmolch auf.

Aufgrund der geographischen Lage, der vorhandenen Habitatstrukturen und den artspezifischen ökologischen Ansprüchen ist im Plangebiet sowie dessen Umfeld das Vorkommen dieser Arten möglich.

Das Eintreten der Verbotstatbestände nach § 44 Abs. 1 Nr. 1 BNatSchG (Verletzung und Tötung), § 44 Abs. 1 Nr. 2 BNatSchG (Erhebliche Störung) und § 44 Abs. 1 Nr. 3 BNatSchG (Zerstören von Fortpflanzungs- und Ruhestätten) ist möglich.

**Die Amphibien stellen eine potentiell betroffene Artengruppe dar.****Käfer**

In Hessen kommen drei Käferarten vor, die im Anhang II bzw. IV der FFH-Richtlinie genannt werden. Regelmäßige Vorkommen weisen Heldbock, Hirschkäfer und Eremit auf.

Aufgrund der geographischen Lage, der vorhandenen Habitatstrukturen und den artspezifischen ökologischen Ansprüchen sind im Plangebiet sowie dessen Umfeld Vorkommen dieser Arten auszuschließen.

Das Eintreten der Verbotstatbestände nach § 44 Abs. 1 Nr. 1 BNatSchG (Verletzung und Tötung), § 44 Abs. 1 Nr. 2 BNatSchG (Erhebliche Störung) und § 44 Abs. 1 Nr. 3 BNatSchG (Zerstören von Fortpflanzungs- und Ruhestätten) kann ausgeschlossen werden.

**Die Käfer stellen keine potentiell betroffene Artengruppe dar.****Libellen**

In Hessen kommen fünf Libellenarten vor, die im Anhang IV der FFH-Richtlinie genannt werden.



Regelmäßige Vorkommen weisen Grüne Flussjungfer/Keiljungfer, Asiatische Keiljungfer, Zierliche Moosjungfer, Große Moosjungfer und Östliche Moosjungfer auf.

Aufgrund der geographischen Lage, der vorhandenen Habitatstrukturen und den artspezifischen ökologischen Ansprüchen sind im Plangebiet sowie dessen Umfeld Vorkommen dieser Arten auszuschließen.

Das Eintreten der Verbotstatbestände nach § 44 Abs. 1 Nr. 1 BNatSchG (Verletzung und Tötung), § 44 Abs. 1 Nr. 2 BNatSchG (Erhebliche Störung) und § 44 Abs. 1 Nr. 3 BNatSchG (Zerstören von Fortpflanzungs- und Ruhestätten) kann ausgeschlossen werden.

Die Libellen stellen keine potentiell betroffene Artengruppe dar.

### **Schmetterlinge**

In Hessen kommen sieben Schmetterlingsarten vor, die im Anhang IV der FFH-Richtlinie genannt werden. Regelmäßige Vorkommen weisen Skabiosen-Scheckenfalter, Haarstrang-Wurzeleule, Blauschillernder Feuerfalter, Quendel-Ameisenbläuling, Dunkler und Heller Wiesenknopf-Ameisenbläuling, Schwarzer Apollo, Nachtkerzenschwärmer auf.

Aufgrund der geographischen Lage, der vorhandenen Habitatstrukturen (Fehlen der artspezifischen Futterpflanzen, z.B. Großer Wiesenknopf) und den artspezifischen ökologischen Ansprüchen ist im Plangebiet sowie dessen Umfeld das Vorkommen dieser Arten auszuschließen.

Das Eintreten der Verbotstatbestände nach § 44 Abs. 1 Nr. 1 BNatSchG (Verletzung und Tötung), § 44 Abs. 1 Nr. 2 BNatSchG (Erhebliche Störung) und § 44 Abs. 1 Nr. 3 BNatSchG (Zerstören von Fortpflanzungs- und Ruhestätten) kann ausgeschlossen werden.

Schmetterlinge stellen keine potentiell betroffene Artengruppe dar.

### **Sonstige artenschutzrechtlich besonders zu prüfende Artengruppen**

In Hessen kommen weitere artenschutzrechtlich besonders zu prüfende Artengruppen vor (z.B. Weichtiere, Fische, Krebse, Heuschrecken usw.).

Aufgrund der geographischen Lage, der vorhandenen Habitatstrukturen und den artspezifischen ökologischen Ansprüchen ist im Plangebiet sowie dessen Umfeld das Vorkommen dieser Artengruppen auszuschließen.

Das Eintreten der Verbotstatbestände nach § 44 Abs. 1 Nr. 1 BNatSchG (Verletzung und Tötung), § 44 Abs. 1 Nr. 2 BNatSchG (Erhebliche Störung) und § 44 Abs. 1 Nr. 3 BNatSchG (Zerstören von Fortpflanzungs- und Ruhestätten) kann ausgeschlossen werden.

Sonstige artenschutzrechtlich besonders zu prüfende Artengruppen werden nicht betroffen.

### **2.1.3 Vögel**

Da alle wildlebenden Vogelarten besonders geschützt, einige auch streng geschützt sind und gemäß § 44 Abs. 5 BNatSchG nachgewiesen werden muss, dass die ökologische Funktion der von Bauvorhaben

betroffenen Fortpflanzungs- und Ruhestätten im räumlichen Zusammenhang weiterhin erfüllt wird sowie kein Tötungs- oder Verletzungsverbot eintreten darf, muss die Avifauna besonders berücksichtigt werden.

### 2.1.3.1 Methode

Die Aufnahme der Vogelarten erfolgte akustisch und visuell als flächendeckende Revierkartierung nach SÜDBECK et al. (2005). Zur Erfassung der Reviervögel und der Nahrungsgäste wurden im Zeitraum von März bis Juni 2021 vier Tages- und zwei Abendbegehungen durchgeführt, bei denen die Revierpaare der vorkommenden Arten anhand singender Männchen erfasst wurden (Tab. 1). Als Reviere zählten nur die Teile, in denen ein Paar mehrmals festgestellt wurde. Außerdem konnten einige direkte Brutnachweise durch fütternde Altvögel, Warnverhalten bzw. eben flügge gewordene Jungvögel festgestellt werden.

Es wurden gezielte Untersuchungen zum Vorkommen von Rebhuhn und Wachtel mittels Klangattrappe in der Zeit von Sonnenuntergang bis eine Stunde nach Sonnenuntergang durchgeführt. Es wurden gezielte Untersuchungen zum Vorkommen von Eulen mittels Klangattrappen in der Zeit von Sonnenuntergang bis drei Stunden danach durchgeführt.

Zudem wurde eine gezielte Suche nach Nestern/Horsten in den Bäumen innerhalb des Geltungsbereichs durchgeführt.

**Tab. 2:** Begehungen zur Erfassung der Avifauna.

Begehungen	Termin	Info
1. Begehung	12.03.2021	Reviervögel und Nahrungsgäste
2. Begehung	24.03.2021	Reviervögel und Nahrungsgäste; Eulen- u. Rebhuhnkartierung
3. Begehung	19.04.2021	Reviervögel und Nahrungsgäste
4. Begehung	11.05.2021	Reviervögel und Nahrungsgäste
5. Begehung	09.06.2021	Reviervögel und Nahrungsgäste
6. Begehung	15.06.2021	Reviervögel und Nahrungsgäste; Wachtelkartierung

### 2.1.3.2 Ergebnisse

#### a) Reviervögel

Im Rahmen der Erfassungen konnten im Untersuchungsraum sowie im Umfeld 29 Arten mit 52 Revieren als Reviervögel identifiziert werden (Tab.3, Abb. 3).

Hierbei konnten mit **Neuntöter** (*Lanius collurio*) und **Uhu** (*Bubo bubo*) streng geschützte Arten (BArtSchV) festgestellt werden. Zudem stellen **Neuntöter** und **Uhu** Arten des Anhangs I der EU-Vogelschutzrichtlinie dar.

Der Erhaltungszustand von **Fitis** (*Phylloscopus trochilus*), **Goldammer** (*Emberiza citrinella*), **Neuntöter** (*Lanius collurio*), **Tannenmeise** (*Parus ater*) und **Wintergoldhähnchen** (*Regulus regulus*) wird aktuell in Hessen als ungünstig bis unzureichend (Vogelampel: gelb), der von **Feldlerche** (*Alauda arvensis*) und **Kuckuck** (*Cuculus canorus*) als ungünstig bis schlecht bewertet.

Bei den weiteren festgestellten Arten handelt es sich um weit verbreitete Vogelarten mit nur geringem Gefährdungspotential, die zudem weder in der Roten Liste Deutschlands noch der des Landes Hessen geführt werden.

Abbildung 3 stellt die am Standort vorgefundenen Vogelarten kartographisch dar. Entsprechend der Methodik geben die Punkte das Zentrum des angenommenen Reviers an. Dies entspricht nicht immer dem Standort der Ruhe- und Fortpflanzungsstätte.

**Tab. 3:** Reviervögel der Untersuchungen mit Angaben zum aktuellen Schutzstatus sowie der Gefährdungssituation (Rote Liste, Vogelampel). Angaben nach KREUZIGER et al. (2023) und RYSLAVY et al. (2020).

Trivialname	Art	ID	Reviere	besondere			Rote Liste D Hessen	Erhaltungszustand Hessen
				Verantwortung	Schutz EU D	D		
Amsel	<i>Turdus merula</i>	A	5	-	- §	* *	+	
Bachstelze	<i>Motacilla alba</i>	Ba	3	-	- §	* *	+	
Blaumeise	<i>Parus caeruleus</i>	Bm	2	-	- §	* *	+	
Buchfink	<i>Fringilla coelebs</i>	B	3	-	- §	* *	+	
Dorngrasmücke	<i>Sylvia communis</i>	Dg	2	!	- §	* *	+	
Feldlerche	<i>Alauda arvensis</i>	Fl	2	!	- §	3 3	-	
Fitis	<i>Phylloscopus trochilus</i>	F	1	-	- §	* *	o	
Goldammer	<i>Emberiza citrinella</i>	G	2	-	- §	* V	o	
Hausrotschwanz	<i>Phoenicurus ochruros</i>	Hr	2	-	- §	* *	+	
Kleiber	<i>Sitta europaea</i>	Kl	2	-	- §	* *	+	
Kohlmeise	<i>Parus major</i>	K	3	-	- §	* *	+	
Kuckuck	<i>Cuculus canorus</i>	Ku	1	-	- §	3 2	-	
Mönchsgrasmücke	<i>Sylvia atricapilla</i>	Mg	2	-	- §	* *	+	
Neuntöter	<i>Lanius collurio</i>	Nt	1	-	I §§	* V	+	
Rotkehlchen	<i>Erithacus rubecula</i>	R	3	-	- §	* *	+	
Schwanzmeise	<i>Aegithalos caudatus</i>	Sm	3	!	- §	* *	+	
Singdrossel	<i>Turdus philomelos</i>	Sd	2	-	- §	* *	+	
Sommergoldhähnchen	<i>Regulus ignicapilla</i>	Sg	1	-	- §	* *	+	
Tannenmeise	<i>Parus ater</i>	Tm	4	-	- §	* *	o	
Trauerschnäpper	<i>Ficedula hypoleuca</i>	Ts	1	-	- §	3 *	+	
Uhu	<i>Bubo bubo</i>	Uh	1	!	I §§	* *	+	
Waldbaumläufer	<i>Certhia familiaris</i>	Wb	1	-	- §	* *	+	
Wintergoldhähnchen	<i>Regulus regulus</i>	Wg	1	-	- §	* *	o	
Zaunkönig	<i>Troglodytes troglodytes</i>	Z	1	-	- §	* *	+	
Zilpzalp	<i>Phylloscopus collybita</i>	Zi	3	-	- §	* *	+	

! = hohe Verantwortung (Hessen bzw. D) !! = sehr hohe Verantwortung !!! = extrem hohe Verantwortung

I = Art des Anhangs I der EU-VSRL Z = Gefährdete Zugvogelart nach Art. 4.2 der VSRL

§ = besonders geschützt §§ = streng geschützt

\* = ungefährdet D = Daten unzureichend V = Vorwarnliste G = Gefährdung anzunehmen R = selten

3 = gefährdet 2 = stark gefährdet 1 = Vom Aussterben bedroht 0 = ausgestorben oder verschollen

+ = günstig o = ungünstig bis unzureichend - = unzureichend bis schlecht n.b. = nicht bewertet

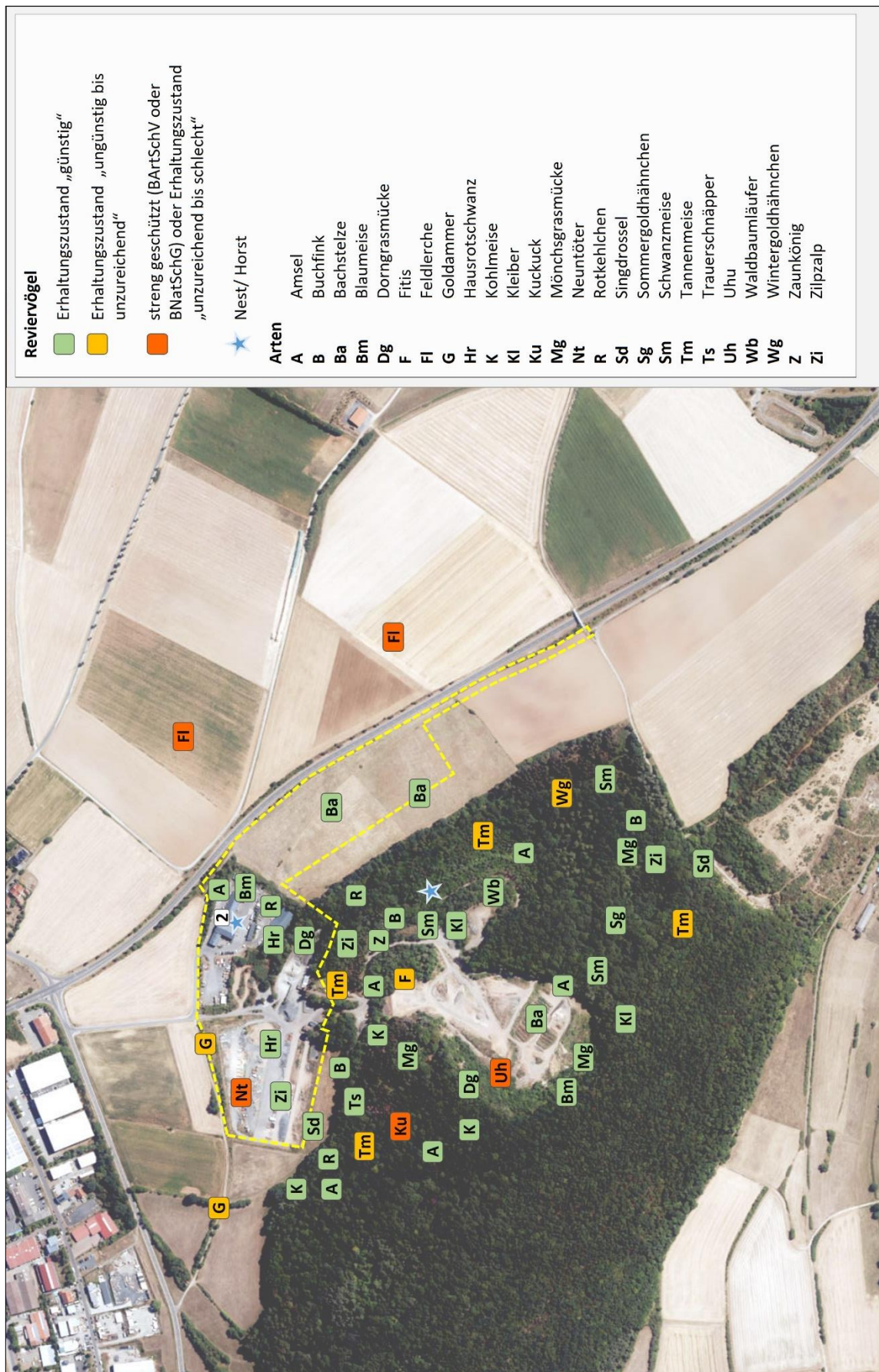

**Abb. 3:** Reviervogelarten im Geltungsbereich (gelb) und Untersuchungsraum (schwarz) 2021 (Bildquelle: Hessisches Ministerium für Umwelt, Klimaschutz, Landwirtschaft und Verbraucherschutz, aus natureg.hessen.de, 02/2024).

**b) Nahrungsgäste**

Neben den Reviervögeln wurden weitere Vogelarten nachgewiesen, die den Untersuchungsraum und angrenzende Bereiche als Nahrungsgäste besuchen (Tab. 4, Abb. 4).

Hierbei konnten mit Grünspecht (*Picus viridis*), Mäusebussard (*Buteo buteo*), Rotmilan (*Milvus milvus*) und Turmfalke (*Falco tinnunculus*) streng geschützte Arten (BArtSchV) festgestellt werden. Zudem stellt der Rotmilan eine Art des Anhangs I der EU-Vogelschutzrichtlinie dar.

Der Erhaltungszustand von Elster (*Pica pica*), Mauersegler (*Apus apus*), Mäusebussard (*Buteo buteo*), Rotmilan (*Milvus milvus*) und Turmfalke (*Falco tinnunculus*) wird aktuell in Hessen als ungünstig bis unzureichend (Vogelampel: gelb), der des Bluthänflings (*Carduelis cannabina*) mit ungünstig bis schlecht (Vogelampel: rot) bewertet.

Bei den weiteren festgestellten Arten handelt es sich um weit verbreitete Vogelarten mit nur geringem Gefährdungspotential, die bis auf den Star (*Sturnus vulgaris*) zudem weder in der Roten Liste Deutschlands noch der des Landes Hessen geführt werden.

**Tab. 4:** Nahrungsgäste der Untersuchungen mit Angaben zum aktuellen Schutzstatus sowie der Gefährdungssituation (Rote Liste, Vogelampel). Angaben nach HÜPPOP et al. (2013), KREUZIGER et al. (2023) und RYSLAVY et al. (2020).

Trivialname	Art	Kürzel	besondere		Rote Liste			Erhaltungszustand Hessen	
			Verant- wortung	Schutz EU D	D	Hessen	Zugvögel		
Bluthänfling	<i>Carduelis cannabina</i>	Hä	!!	-	§	3	3	V	-
Buntspecht	<i>Dendrocopos major</i>	Bs	-	-	§	*	*	*	+
Eichelhäher	<i>Garrulus glandarius</i>	Ei	-	-	§	*	*	*	+
Elster	<i>Pica pica</i>	E	-	-	§	*	*	-	o
Graureiher	<i>Ardea cinerea</i>	Grr	-	Z	§	*	*	*	+
Grünspecht	<i>Picus viridis</i>	Gü	!! & !	-	§§	*	*	-	+
Mauersegler	<i>Apus apus</i>	Ms	!	-	§	*	*	*	o
Mäusebussard	<i>Buteo buteo</i>	Mb	!	-	§§	*	*	*	o
Misteldrossel	<i>Turdus viscivorus</i>	Md	!	-	§	*	*	*	+
Rabenkrähe	<i>Corvus corone</i>	Rk	!	-	§	*	*	*	+
Ringeltaube	<i>Columba palumbus</i>	Rt	-	-	§	*	*	*	+
Rotmilan	<i>Milvus milvus</i>	Rm	!!! & !!	I	§§	*	V	3	o
Turmfalke	<i>Falco tinnunculus</i>	Tf	-	-	§§	*	*	*	o

! = hohe Verantwortung (Hessen bzw. D) !! = sehr hohe Verantwortung !!! = extrem hohe Verantwortung

I = Art des Anhangs I der EU-VSRL Z = Gefährdete Zugvogelart nach Art. 4.2 der VSRL

§ = besonders geschützt §§ = streng geschützt

\* = ungefährdet D = Daten unzureichend V = Vorwarnliste G = Gefährdung anzunehmen R = selten

3 = gefährdet 2 = stark gefährdet 1 = Vom Aussterben bedroht 0 = ausgestorben oder verschollen

+ = günstig o = ungünstig bis unzureichend - = unzureichend bis schlecht n.b. = nicht bewertet



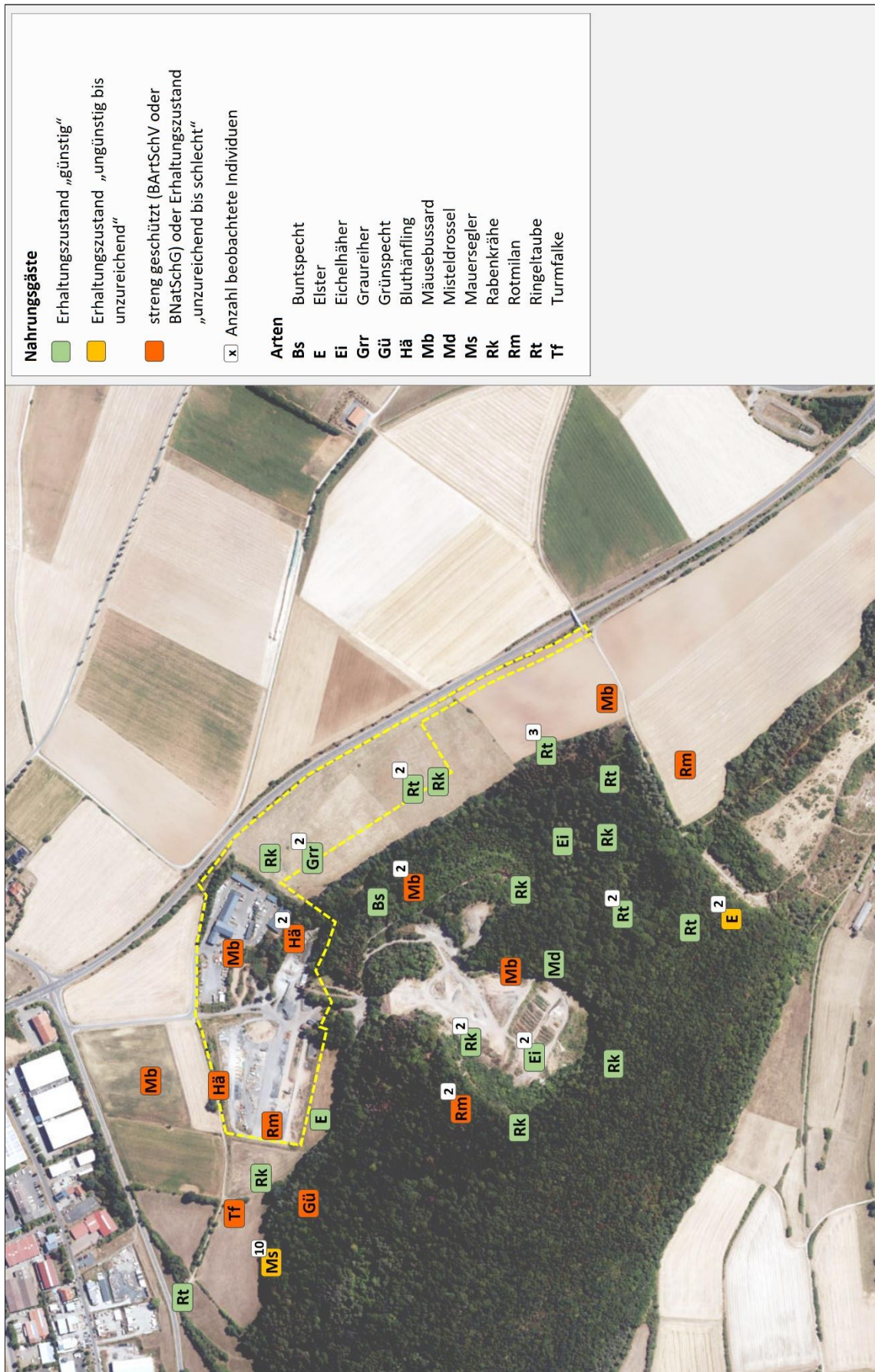

**Abb. 4:** Nahrungsgäste im Geltungsbereich (gelb) und Untersuchungsraum (schwarz) 2021 (Bildquelle: Hessisches Ministerium für Umwelt, Klimaschutz, Landwirtschaft und Verbraucherschutz, aus natureg.hessen.de, 02/2024).



### **2.1.3.3 Faunistische Bewertung**

Hinsichtlich der Reviervogelarten ist der Planungsraum als Übergangsbereich mit angrenzendem Wald und Offenland mit der zu erwartenden Avifauna anzusehen. Wertgebend sind das Vorkommen von Feldlerche, Fitis, Goldammer, Kuckuck, Neuntöter, Tannenmeise, Uhu und Wintergoldhähnchen. Die angetroffenen Nahrungsgäste entsprechen dem zu erwartenden Spektrum, wobei mit Grünspecht, Mäusebussard, Rotmilan und Turmfalke streng geschützte Vogelarten den Planungsraum und dessen Umfeld als Jagd- und Nahrungsraum nutzen.

#### Goldammer, Neuntöter

Im Gehölzbestand innerhalb des Geltungsbereichs konnten Girlitz und Neuntöter mit jeweils einem Revier festgestellt werden. Die Goldammer wies zudem ein Revier außerhalb des Geltungsbereichs auf. Baumfällungen und Gehölzrodungen sowie lärmbedingte Störungen durch die Brecheranlage können zu einem Verlust von einer Ruhe- und Fortpflanzungsstätte führen und dadurch auch die Gefahr von Individuenverlusten bedingen. Diese können kurzfristig durch das Ausweichen in Alternativhabitats in der Umgebung kompensiert werden. Mittel- und langfristig ist es jedoch empfehlenswert Ausgleichsflächen zu schaffen, die die Funktion übernehmen. Hierzu sind primär ausreichend dimensionierte und funktional nutzbare Gehölzbestände anzulegen. Diese müssen die artspezifischen Ansprüche entsprechend abdecken. Konkrete Abschätzungen zur Umsetzung der Maßnahmen erfolgen im Rahmen der artenschutzrechtlichen Prüfung (Art-für-Art Prüfung, Prüfbögen).

#### Tannenmeise

Im Gehölzbestand außerhalb des Geltungsbereichs konnte die Tannenmeise mit vier Revieren festgestellt werden. Die Tannenmeise wies hierbei ein Revier in direkter Umgebung des Geltungsbereichs auf. Lärmbedingte Störungen durch die Brecheranlage können zu einer Verdrängung einer Ruhe- und Fortpflanzungsstätte führen bedingen. Diese können durch das Ausweichen in Alternativhabitats in der Umgebung kompensiert werden. Konkrete Abschätzungen zur Umsetzung der Maßnahmen erfolgen im Rahmen der artenschutzrechtlichen Prüfung (Art-für-Art Prüfung, Prüfbögen).

#### Feldlerche, Fitis, Kuckuck, Tannenmeise, Uhu, Wintergoldhähnchen

Die Reviere von Feldlerche, Fitis, Kuckuck, Tannenmeise, Uhu und Wintergoldhähnchen befinden sich außerhalb des aktuellen Geltungsbereichs. Diese werden durch die Planungen weder direkt noch indirekt betroffen. Der Verlust von Ruhe- und Fortpflanzungsstätten oder die Gefahr von Individuenverlusten kann somit ausgeschlossen werden. Eine erhebliche Verschlechterung der Habitatbedingungen, beispielsweise in Bezug auf die Eignung als Nahrungsraum, ist durch die geplante Bebauung ebenfalls nicht zu erwarten.

### Allgemein häufige Arten

Eingriffe in Gebäude und Gehölzbereiche können einen Verlust von Ruhe- und Fortpflanzungsstätten bedingen und dadurch neben der direkten Gefahr von Individuenverlusten zu einer erheblichen Verschlechterung der Habitatbedingungen führen. Diese können von den ungefährdeten Arten im Allgemeinen durch das Ausweichen in Alternativhabitats in der Umgebung kompensiert werden.

### Artenschutzrechtlich besonders zu prüfende Nahrungsgäste

Der Planungsraum und dessen Umfeld stellt für Bluthänfling, Elster, Grünspecht, Mauersegler, Mäusebussard, Rotmilan, und Turmfalke ein häufig frequentiertes Jagd- und Nahrungsrevier dar. Durch die aktuelle Nutzung finden die Nahrungsgäste insgesamt gute Bedingungen mit einem angemessenen Angebot an Beutetieren. Es kann jedoch davon ausgegangen werden, dass die festgestellten Arten nur eine lose Bindung an den Planungsraum aufweisen und ggf. auf Alternativflächen in der Umgebung ausweichen. Entsprechend geeignete Strukturen kommen im Umfeld des Planungsraums noch regelmäßig vor. Es ist mit keiner Beeinträchtigung der Arten zu rechnen, die eine erhebliche Verschlechterung des Erhaltungszustands der jeweiligen lokalen Populationen bedingen könnte. Lärmemissionen sowie sonstige Störungen während der Bauzeiten führen meist zu vorübergehenden Beeinträchtigungen der Fauna. Die bauzeitliche Verdrängung ist somit in der Regel nur temporär und klingt nach Abschluss der Baumaßnahme ab.

### Artenschutzrechtlich besonders zu prüfende Reviervögel

Zur detaillierteren Abschätzung der zu erwartenden Auswirkungen der aktuellen Planungen werden die artenschutzrechtlich besonders zu prüfenden Vogelarten im Zuge der artenschutzrechtlichen Betrachtung näher betrachtet. Der Schwerpunkt liegt auf **Feldlerche, Fitis, Goldammer, Kuckuck, Neuntöter, Tannenmeise, Uhu** und **Wintergoldhähnchen**.

#### **2.1.4 Fledermäuse**

Da alle Fledermausarten in Anhang IV der FFH-Richtlinie stehen und dementsprechend zu den nach § 7 BNatSchG streng geschützten Tierarten zählen, müssen deren Belange bei Eingriffsplanungen gemäß § 13 BNatSchG und wegen den allgemeinen Vorgaben des Artenschutzes nach § 44 BNatSchG besonders berücksichtigt werden.

##### **2.1.4.1 Methoden**

Die Feldbestimmung und systematische Erfassung von Fledermausvorkommen mit Hilfe von Detektoren wurde seit Beginn der 1980er Jahre zunehmend verbessert. Heute nimmt die Detektorarbeit in der Erfassung von Fledermausvorkommen eine zentrale Rolle ein. Als Grundlage dienen neben der exakten Beschreibung der Rufsequenzen unter bestimmten Verhaltenssituationen, die Weiterentwicklung der Aufnahme- und Analysetechniken sowie die methodische Weiterentwicklung der systematischen Erfassung und Bewertung von Fledermausvorkommen in der Landschaft.

Im Untersuchungsbereich wurden zwei Detektorbegehungen durchgeführt (Tab. 5). Während der Begehungen wurde jeder mit dem Detektor wahrnehmbare Ruf protokolliert und verortet. Als Detektor wurde das Modell Echo Meter Touch 2 Pro (Wildlife Acoustics) eingesetzt. Die Feldbestimmung erfolgte nachfolgenden Kriterien:

- Hauptfrequenz, Klang, Dauer und Pulsrate der Fledermausrufe.
- Größe und Flugverhalten der Fledermaus.
- Allgemeine Kriterien wie Habitat und Erscheinungszeitpunkt.

Im Untersuchungsbereich wurden zudem Untersuchungen mittels Bat-Recorder durchgeführt (Tab. 4). Hierbei wurden das Modell Song Meter Mini Bat/ der Firma Wildlife Acoustics eingesetzt. Bat-Recorder haben den Vorteil, dass sie die Rufe von Fledermäusen über längere Zeiträume automatisch erfassen. Hierdurch werden zufällige Aktivitätsschwankungen ausgeglichen. Gleichzeitig erhöht sich die Nachweiswahrscheinlichkeit für weniger aktive Arten und für zeitlich begrenzte Vorkommen (z. B. Transferflüge). Auswertung der Aufnahmen wurde mit Hilfe von KALEIDOSCOPE PRO 5 und SKIBA (2009) durchgeführt.

**Tab. 5:** Begehung zur Erfassung von Fledermäusen.

Begehungen	Termin	Info
1. Begehung	09.08.2021	Detektorbegehung
2. Begehung	19.08.2021	Detektorbegehung
3. Begehung	24.08.2021	Detektorbegehung
4. Begehung	28.09.2021	Gebäudekontrolle
<b>Automatische Langzeiterfassung</b>		
Bat-Recorder	19.08. - 24.08.2021	

#### 2.1.4.2 Ergebnisse

Im Untersuchungsraum konnten durch die akustische Erfassung zehn Fledermausarten nachgewiesen werden. Hierbei handelt es sich um die häufig anzutreffende und synanthrope **Zwergfledermaus** (*Pipistrellus pipistrellus*), die **Bechsteinfledermaus** (*Myotis bechsteinii*), die **Breitflügel-Fledermaus** (*Eptesicus serotinus*), die **Fransenfledermaus** (*Myotis nattereri*), den **Abendsegler** und **Kleinabendsegler** (*Nyctalus noctula/ Nyctalus leisleri*), das **Große Mausohr** (*Myotis myotis*), die **Rauhautfledermaus** (*Pipistrellus nathusii*), die **Wasserfledermaus** (*Myotis daubentonii*) und eine „**Bartfledermaus**“ bestehend aus dem Schwesterkomplex Brandtfledermaus und Bartfledermaus (*Myotis brandtii / M. mystacinus*) (Abb. 5, Tab. 6, 7).

**Tab. 6:** Fledermausarten der Untersuchungen, deren Schutzstatus und Angaben zum derzeitigen Erhaltungszustand. Angaben nach BfN (2019), BNATSchG (2022), EIONET (2013-2018), DIETZ et.al. (2023) und MEINIG et.al. (2020).

Trivialname	Art	Schutz		Rote Liste		Erhaltungszustand		
		EU	D	D	Hessen	Hessen	D	EU
Abendsegler	<i>Nyctalus noctula</i>	IV	§§	V	1	-	o	o
Bartfledermaus	<i>Myotis mystacinus</i>	IV	§§	*	2	o	o	o
Bechsteinfledermaus	<i>Myotis bechsteinii</i>	II & IV	§§	2	2	o	o	o
Brandtfledermaus	<i>Myotis brandtii</i>	IV	§§	*	2	o	o	o
Breitflügelfledermaus	<i>Eptesicus serotinus</i>	IV	§§	3	2	+	o	o
Fransenfledermaus	<i>Myotis nattereri</i>	IV	§§	*	3	+	+	+
Großes Mausohr	<i>Myotis myotis</i>	II & IV	§§	*	2	+	o	o
Kleinabendsegler	<i>Nyctalus leisleri</i>	IV	§§	D	2	o	o	-
Rauhautfledermaus	<i>Pipistrellus nathusii</i>	IV	§§	*	2	n.b.	o	o
Wasserfledermaus	<i>Myotis daubentonii</i>	IV	§§	*	G	+	+	o
Zwergfledermaus	<i>Pipistrellus pipistrellus</i>	IV	§§	*	3	+	+	o

II = Art des Anhang II IV = Art des Anhang IV; FFH-Richtlinie  
 § = besonders geschützt §§ = streng geschützt  
 \* = ungefährdet D = Daten unzureichend V = Vorwarnliste G = Gefährdung anzunehmen R = selten  
 3 = gefährdet 2 = stark gefährdet 1 = Vom Aussterben bedroht 0 = ausgestorben oder verschollen  
 + = günstig o = ungünstig bis unzureichend - = ungünstig bis schlecht n.b. = nicht bewertet

**Tab. 7:** Häufigkeit der Fledermausarten im Planungsraum im Jahr 2021.

Trivialname	Art	Detektor		Bat-Recorder
		15.06.2021	25.08.2021	11.05.-09.06.2021
Abendsegler	<i>Nyctalus noctula</i>	-	-	III
"Bartfledermaus"	<i>Myotis mystacinus</i> / <i>Myotis brandtii</i>	-	-	II
Bechsteinfledermaus	<i>Myotis bechsteinii</i>	-	-	II
Breitflügelfledermaus	<i>Eptesicus serotinus</i>	-	-	III
Fransenfledermaus	<i>Myotis nattereri</i>	-	-	II
Großes Mausohr	<i>Myotis myotis</i>	-	-	I
Kleinabendsegler	<i>Nyctalus leisleri</i>	-	-	III
Rauhautfledermaus	<i>Pipistrellus nathusii</i>	II	III	IV
Wasserfledermaus	<i>Myotis daubentonii</i>	-	-	II
Zwergfledermaus	<i>Pipistrellus pipistrellus</i>	-	IV	IV

Häufigkeit  
 I = Einzelnachweis II = selten III = häufig IV = sehr häufig

### 2.1.4.3 Faunistische Bewertung

Der Planungsraum erweist sich als Lebensraum für Fledermäuse. Erwartungsgemäß wird das Gebiet von den nachgewiesenen Arten unterschiedlich genutzt.

#### Jagdgebiete und Transferraum

Für Abendsegler, Breitflügelfledermaus, Kleinabendsegler, Rauhautfledermaus und Zwergfledermaus hat der Untersuchungsraum eine Bedeutung als Jagd- und Nahrungsraum. Dies verdeutlicht das regelmäßige und abundante Vorkommen der Arten. Die Beobachtungen zeigen zudem, dass die Arten

den Untersuchungsraum über längere Zeiträume als Jagdraum nutzen (Tab. 7). Die weiteren Arten wurden nur selten oder durch Einzelnachweise festgestellt



**Abb. 5:** Fledermäuse während der Detektorbegehungen im Untersuchungsraum (Bildquelle: Hessisches Ministerium für Umwelt, Klimaschutz, Landwirtschaft und Verbraucherschutz, aus natureg.hessen.de, 02/2024).

**Tab. 8:** Quartierpräferenzen der Fledermausarten. Angaben nach DIETZ et al. (2007) & SKIBA (2009).

Trivialname	Art	Sommerquartier	Wochenstube	Winterquartier
Abendsegler	<i>Nyctalus noctula</i>	meist Baumhöhlen und Fledermauskästen	wie Sommerquartier	Baumhöhlen (fast nie in Hessen)
Bartfledermaus	<i>Myotis mystacinus</i>	Baumhöhlen, Fledermauskästen, Gebäude	Gebäude (Dachgestühl und Spalten)	Höhlen und Stollen
Bechsteinfledermaus	<i>Myotis bechsteinii</i>	Baumhöhlen und Stammanrisse sowie Vogel- und Fledermauskästen	wie Sommerquartier	Baumhöhlen oder unterirdische Quartiere aller Art
Brandtfledermaus	<i>Myotis brandtii</i>	Baumhöhlen, unter Dächern	Dachgestühl, hinter Fassaden, Fensterläden, Gebäudespalten waldnaher Gebäude	Höhlen und Stollen
Breitflügel fledermaus	<i>Eptesicus serotinus</i>	Giebelbereich von Gebäuden, Schlössern, Kirchen, in Gebäudespalten und hinter Fensterläden	wie Sommerquartier	vorwiegend in Gebäuden, aber auch Baum- und Felshöhlen, Gesteinspalten, Stollen und Geröll
Fransenfledermaus	<i>Myotis nattereri</i>	Baumhöhlen, Fledermauskästen, Gebäude	wie Sommerquartier	Höhlen, Stollen, Bunker, Keller
Großes Mausohr	<i>Myotis myotis</i>	Dachböden, Kirchen, Höhlen, Brücken	wie Sommerquartier	Höhlen, Stollen, Keller
Kleinabendsegler	<i>Nyctalus leisleri</i>	meist Baumhöhlen, Fledermauskästen und selten an Gebäuden	wie Sommerquartier	Baumhöhlen oder Hohlräume von Gebäuden
Rauhautfledermaus	<i>Pipistrellus nathusii</i>	Baumhöhlen, Spalten, Fledermauskästen; seltener in Gebäuden	wie Sommerquartier	Spalten von Felsen und Gebäuden, Holzstapel, selten in Baum- und Felshöhlen
Wasserfledermaus	<i>Myotis daubentonii</i>	Enge Stammanrisse, Fäulnis- oder Spechthöhlen v.a. am Waldrand. Männchen häufig in Spaltenräumen von Brücken, Baumhöhlen oder unterirdischen Kanälen	Baumhöhlen und Fledermauskästen, auch Gewölbespalten, Dehnungsfugen von Brücken; seltener Gebäude. I.d.R. 20-50, in Gebäuden bis 600 Tiere	Großteils vermutlich Baumhöhlen und Felsspalten; Nachweise v.a. aus Höhlen, Stollen, Bunkeranlagen und Kellern
Zwergfledermaus	<i>Pipistrellus pipistrellus</i>	Gebäude (Spalten, Ritze, hinter Fassaden), Bäume (Ritzen und hinter Borke)	Gebäude (Spalten, Ritze, hinter Fassaden)	Stollen, Höhlen, Gebäude (Spalten, Ritze, hinter Fassaden)

Der Verlust von Leitstrukturen bzw. kleinere Änderungen im Umfeld werden von der Zwergfledermaus meist schnell kompensiert. Die Zwergfledermaus, die regelmäßig in besiedelten Bereichen angetroffen wird, gilt als extrem anpassungsfähig. Ähnliches gilt für Breitflügel fledermaus, Kleinabendsegler und Rauhautfledermaus.

Der Große Abendsegler jagt meist in großen Höhen über Baumkronen und Gebäuden. Eine Beeinträchtigung des Jagdgebietes ist nicht zu erwarten.



Das Vorkommen der Wasserfledermaus im Bereich des wassergefüllten Tagebaus ist nachgewiesen. Wasserfledermäuse jagen über Gewässern oder in deren Nähe, aber auch in Wäldern, Parks und Streuobstwiesen. Dementsprechend ist der Geltungsbereich als Jagdgebiet der Wasserfledermaus zu werten. Eine Beeinträchtigung des Jagdgebietes ist nicht zu erwarten aufgrund der Größe der Jagdgebiete von Wasserfledermäusen und dem Erhalt des Gewässers.

Faunistisch bedeutend ist das Vorkommen der Bechsteinfledermaus, die jedoch stärker an Wälder gebunden ist und daher wahrscheinlich keine engere Beziehung zum Plangebiet aufweist.

### **Winterquartiere/Sommerquartiere/Wochenstuben**

#### „Bartfledermaus“, Breitflügelfledermaus, Kleinabendsegler, Rauhautfledermaus und Zwergfledermaus

Aufgrund der artspezifischen Quartierpräferenzen und Nachweishäufigkeit sind Quartiere von Breitflügelfledermaus, Kleinabendsegler, Rauhautfledermaus und Zwergfledermaus möglich (Tab. 7, 8). Durch die Auswertung der Detektor- und Rekorderaufnahmen besteht der Verdacht auf ein Quartier von Rauhaut- und Zwergfledermaus innerhalb des Geltungsbereichs. Es besteht zudem die Möglichkeit einer vorübergehenden Nutzung als Temporärquartier. Fledermäuse wie z. B. „Bartfledermaus“ und Zwergfledermaus wechseln häufig zwischen verschiedenen Quartieren und zeigen nur eine sehr schwache Quartiertreue. Generell könnten einzelne Bäume und Gebäude ein ausreichendes Potential von geeigneten Hohlräumen, Spalten und Ritzen aufweisen. Infolgedessen können entsprechende Quartiere von „Bartfledermaus“, Breitflügelfledermaus und Zwergfledermaus nie völlig ausgeschlossen werden.

Durch Eingriffe, wie Baumfällungen oder Abrissarbeiten besteht ein generelles Risiko von Eingriffen in Ruhe- und Fortpflanzungsstätten und der damit verbundenen Tötung oder Verletzung von Individuen. Durch die Beleuchtung von Bäumen und Gebäuden kann es darüber hinaus zu einer funktionalen Zerstörung von Ruhe- und Fortpflanzungsstätten kommen. Diese können durch Vermeidungsmaßnahmen ausgeschlossen werden, die im Rahmen der Artenschutzrechtlichen Überprüfung (Kap. 2.2.3) formuliert werden.

#### Abendsegler, Bechsteinfledermaus, Fransenfledermaus, Großes Mausohr, Wasserfledermaus

Aufgrund der artspezifischen Quartierpräferenzen sind Quartiere von Abendsegler, Bechsteinfledermaus, Fransenfledermaus, Großes Mausohr und Wasserfledermaus innerhalb des Geltungsbereichs unwahrscheinlich (Tab. 8).

Zur detaillierteren Abschätzung der zu erwartenden Auswirkungen werden **alle im Gebiet vorkommenden Arten** im Zuge der anschließenden artenschutzrechtlichen Überprüfung näher betrachtet.

### **2.1.5 Haselmaus**

Die Haselmaus gehört zu den streng geschützten Arten laut Anhang IV der Flora-Fauna-Habitat-Richtlinie [92/43/EWG]. Zum Auffinden von Lebensräumen wurden die vorhandenen Gehölzbereiche

auf das Vorkommen untersucht.

### 2.1.5.1 Methode

Zur Kartierung der Haselmaus wurden an besonders vielversprechenden Standorten mit einem ausreichenden Angebot von Gehölzen sogenannte Nesting-Tubes ausgebracht.

Hierbei handelt es sich um ca. 25 cm lange Röhren, die an einer Seite verschlossen sind. Haselmäuse und andere Bilche nutzen diese gerne als Zwischenquartiere und legen dort kleine Nester an. Da Haselmäuse tagsüber schlafen, können die Tiere durch eine Kontrolle am Tage leicht erfasst werden. Die Haselmaus wurde bisher von März bis Oktober 2021 untersucht (Tab. 9). Die Standorte, an denen am 23.04.2021 die Nesting-Tubes installiert wurden, zeigt Abbildung 7.

**Tab. 9:** Begehungen zur Erfassung von Haselmäusen.

Begehungen	Termin	Info
1. Begehung	12.03.2021	Übersichtsbegehung, Ausbringen von Nesting-Tubes
2. Begehung	19.04.2021	Kontrolle der Nesting-Tubes
3. Begehung	11.05.2021	Kontrolle der Nesting-Tubes
4. Begehung	09.06.2021	Kontrolle der Nesting-Tubes
5. Begehung	22.07.2021	Kontrolle der Nesting-Tubes
6. Begehung	25.08.2021	Kontrolle der Nesting-Tubes
7. Begehung	28.10.2021	Kontrolle der Nesting-Tubes, Abhängen



**Abb. 6:** Nesting-Tubes im Untersuchungsraum 2021 (Bildquelle: Hess. Ministerium für Umwelt, Klimaschutz, Landwirtschaft und Verbraucherschutz, aus natureg.hessen.de, 02/2024).

### 2.1.5.2 Ergebnisse

Im Rahmen der Erfassungen konnten im Untersuchungsraum keine Haselmäuse nachgewiesen werden.

### 2.1.6 Reptilien

Viele der heimischen Reptilien sind derzeit in ihrem Bestand gefährdet. Aus diesem Grund sind alle Reptilienarten nach BArtSchV bzw. auf europäischer Ebene durch Anhang IV der Fauna-Flora-Habitat-Richtlinie [92/43/EWG] gesetzlich geschützt.

#### 2.1.6.1 Methoden

Zur Kartierung der Reptilien wurden besonders sonnenexponierte Stellen von März bis Juli 2021 untersucht (Tab. 10). Ein Schwerpunkt der Begehungen liegt besonders in den Übergangsbereichen, die an Gehölze oder ähnliche Strukturen anschließen und die als Verstecke dienen könnten. Einerseits findet sich dort eine große Anzahl potentiell guter Unterschlupfmöglichkeiten für Reptilien und andererseits nutzen die wechselwarmen Tiere vegetationsarme Flächen zum Sonnenbaden. Die Begehungen erfolgten an mehreren Tagen zu verschiedenen Uhrzeiten bei jeweils gutem Wetter. Damit können aktivitätsbedingte Unterschiede der Tiere ausgeglichen werden.

Zur Erhöhung der Nachweiswahrscheinlichkeit wurden Reptilienquadrate (ca. 80 x 80 cm) aus Dachpappe eingesetzt. Diese erwärmen sich besonders schnell und bieten den wechselwarmen Tieren besonders gute Bedingungen. Durch die steinähnliche Oberfläche werden diese zudem besonders gerne angenommen. Die Standorte, an denen die Reptilienquadrate platziert wurden, zeigt Abbildung 7.

**Tab. 10:** Begehungen zur Erfassung der Reptilien.

Begehungen	Termin	Info
1. Begehung	12.03.2021	Übersichtsbegehung, Ausbringen von Reptilienquadraten
2. Begehung	19.04.2021	Kontrolle der Quadrate, Absuchen des Plangebiets
3. Begehung	11.05.2021	Kontrolle der Quadrate, Absuchen des Plangebiets
4. Begehung	09.06.2021	Kontrolle der Quadrate, Absuchen des Plangebiets
5. Begehung	15.06.2021	Kontrolle der Quadrate, Absuchen des Plangebiets
6. Begehung	22.07.2021	Kontrolle der Quadrate, Absuchen des Plangebiets

#### 2.1.6.2 Ergebnisse

Im Rahmen der Erfassungen konnte im Untersuchungsraum das Vorkommen der streng geschützten **Zauneidechse** (*Lacerta agilis*) nachgewiesen werden (Tab. 11, Abb. 8). Die Zauneidechse stellt zudem eine Art des Anhang IV der FFH-Richtlinie dar.



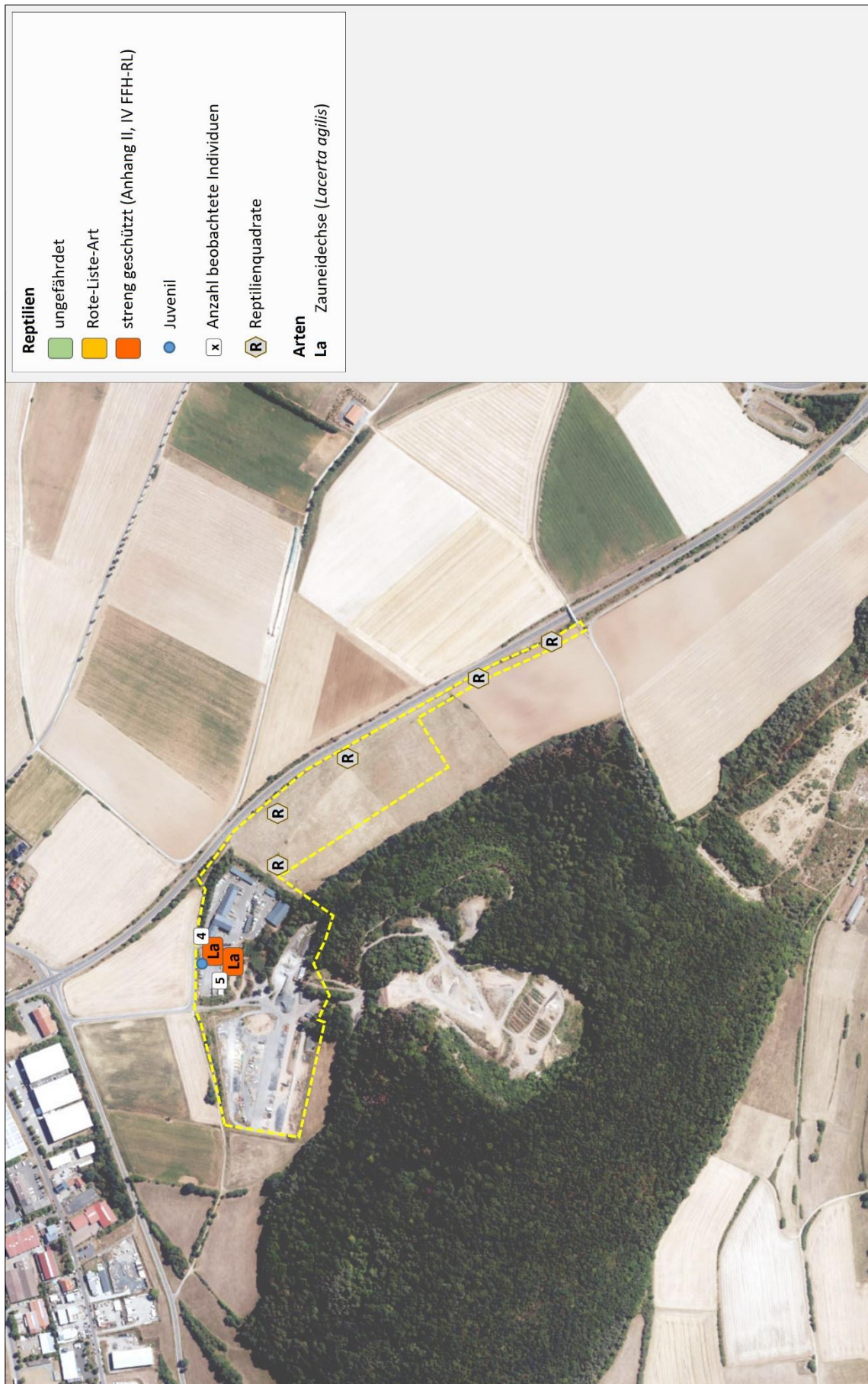

**Abb. 7:** Reptilien im Untersuchungsraum 2021 (Bildquelle: Hess. Ministerium für Umwelt, Klimaschutz, Landwirtschaft und Verbraucherschutz, aus natureg.hessen.de, 02/2024).

**Tab. 11:** Reptilien der Untersuchungen mit Angaben zum aktuellen Schutzstatus. Angaben nach AGAR & FENA (2010), BfN (2019), BNATSchG (2009), EIONET (2013-2018) und RLG (2020a)

Trivialname	Art	Verant- wortung	Schutz		Rote Liste		Erhaltungszustand		
			EU	D	D	Hessen	Hessen	D	EU
Ringelnatter	<i>Natrix natrix</i>	-	-	§	3	V	n.b.	n.b.	n.b.
Schmuckschildkröte	<i>Trachemys scripta</i>	-	-	-	-	-	n.b.	n.b.	n.b.
Waldeidechse	<i>Zootoca vivipara</i>	-	-	§	V	*	n.b.	n.b.	n.b.
Zauneidechse	<i>Lacerta agilis</i>	-	IV	§§	V	*	o	o	o

Verantwortung: (!) = besondere Verantwortung für hochgradig isolierte Vorposten  
 II = Art des Anhang II IV = Art des Anhang IV; FFH- Richtlinie  
 § = besonders geschützt §§ = streng geschützt  
 \* = ungefährdet D = Daten unzureichend V = Vorwarnliste G = Gefährdung anzunehmen R = selten  
 3 = gefährdet 2 = stark gefährdet 1 = Vom Aussterben bedroht 0 = ausgestorben oder verschollen  
 + = günstig o = ungünstig bis unzureichend - = ungünstig bis schlecht n.b. = nicht bewertet

### 2.1.6.3 Faunistische Bewertung

#### Zauneidechse

Die Zauneidechsen wurden im zentralen Geltungsbereich festgestellt. Hier findet die Art durch die ruderalen Strukturen mit Erd- und Steinhäufen günstige Habitatelemente mit offenen und ungestörten Sonnplätzen, einem ausreichenden Unterschlupf und adäquaten Rückzugsbereichen (z.B. zur Überwinterung, Fortpflanzung). Von einem flächendeckenden Vorkommen im Bereich des Bauhofs und dessen Randbereiche wird ausgegangen. Im Bereich des geplanten Geh-/Radwegs sowie der Erweiterungsfläche wurden hingegen trotz intensiver Nachsuche keine Zauneidechsen festgestellt. Diese Bereiche werden daher nicht als Habitatfläche angesehen.

Durch die Festsetzungen ist eine Beanspruchung aktueller Bereich mit Vorkommen der Zauneidechse anzunehmen. Auch wenn die Art trotz der aktuellen Nutzung vorkommt und eine Anpassung an die derzeitige Situation anzunehmen ist, stellen der Bau der Geh- und Radwege sowie die baurechtlich zulässige Erweiterung eine Entwertung von Bereichen mit optimalen Habitatvoraussetzungen dar. Dementsprechend muss das Eintreten von Tatbeständen nach § 44 Abs. 1 Nr. 1 - 3 BNatSchG angenommen werden. Zur Vermeidung artenschutzrechtlicher Konflikte werden somit Vermeidungs- und Ausgleichsmaßnahmen nötig. Hierzu zählen Bauzeitenbeschränkungen, eine vorlaufende Schaffung eines Ausgleichshabitats sowie die Umsiedlung der Tiere in das neuangelegte Reptilienhabitat. Es wird an dieser Stelle angemerkt, dass das Reptilienhabitat vorlaufend hergestellt werden und zum Zeitpunkt der Umsiedlung funktionstüchtig sein muss (CEF-Maßnahme). Konkrete Abschätzungen zur Umsetzung der Maßnahmen erfolgen im Rahmen der Artenschutzrechtlichen Prüfung (Art-für-Art Prüfung, Prüfbögen).

Zur detaillierteren Abschätzung der zu erwartenden Auswirkungen der aktuellen Planungen wird die **Zauneidechse** im Zuge der artenschutzrechtlichen Überprüfung näher betrachtet.

### 2.1.7 Zufallsfund Kreuzkröte

Im Untersuchungsraum konnte während der Detektorbegehung am 25.08.2021 eine Amphibienart nachgewiesen werden (Tab. 12, Abb. 8).

Hierbei konnte die **Kreuzkröte** (*Bufo calamita*) als streng geschützte Arten (FFH-Art Anhang II bzw. IV) nachgewiesen werden (Abb. 8). Die Kreuzkröte wird ebenfalls in den Roten Listen Deutschlands und Hessens geführt.

**Tab. 12:** Amphibien der Untersuchungen mit Angaben zum aktuellen Schutzstatus. Angaben nach AGAR & FENA (2010), BfN (2019), BNATSchG (2009), EIONET (2013-2018) und RLG (2020b).

Trivialname	Art	Schutz		Rote Liste		Erhaltungszustand		
		EU	D	D	Hessen	Hessen	D	EU
Kreuzkröte	<i>Bufo calamita</i>	IV	§§	2	3	-	-	-

II = Art des Anhang II IV = Art des Anhang IV V = Art des Anhang V; FFH-Richtlinie  
 § = besonders geschützt §§ = streng geschützt  
 \* = ungefährdet D = Daten unzureichend V = Vorwarnliste G = Gefährdung anzunehmen R = selten  
 3 = gefährdet 2 = stark gefährdet 1 = Vom Aussterben bedroht 0 = ausgestorben oder verschollen  
 + = günstig o = ungünstig bis unzureichend - = ungünstig bis schlecht n.b. = nicht bewertet

### Faunistische Bewertung

Die Kreuzkröte wurde im Bereich des derzeitigen Bauhofs sowie in der Umgebung festgestellt. Im Bereich des Steinbruchs wurde zudem Laich der Art festgestellt.

Die Kreuzkröte ist dafür bekannt, dass sie in Bereichen mit Vorkommen regelmäßige Wanderungen unternimmt. Hier suchen die Tiere nach ephemeren Klein- und Kleinstgewässern. Dies können Mulden, aber auch wassergefüllte Fahrspuren sein. Da im Plangebiet kein Laich gefunden wurde ist davon auszugehen, dass sich das Hauptvorkommen vermutlich im Bereich des Steinbruchs liegt. Des Weiteren kommt es bei der Kreuzkröte zu springenden Dislokationen infolge derer die Tiere spontan in andere Habitate abwandern, um sich dort anschließend wieder für längere Zeiten stationär aufzuhalten. Hierbei sind Wanderungen von 1 bis 2 km üblich (BLAB 1986). Eine erneute Zuwanderung, besonders bei günstigen Wanderbedingungen ist daher zu erwarten.

Generell kann das Einwandern von Kreuzkröten in den Planungsraum und somit potentielle Verluste nicht verhindert werden. Damit verbundene Individuenverluste sind üblich und können nicht vermieden werden. Für die Population sind derartige Verluste auch nicht bestandsgefährdend, da das Verhalten der Art dies bereits „einkalkuliert“. Dies zeigen beispielsweise die sehr großen Reproduktionsraten der Art. Selbst in natürlichen Beständen kommt es regelmäßig zu erheblichen Individuenverlusten, beispielsweise durch das Auftrocknen der Kleingewässer bevor die Jungkröten diese verlassen konnten.

Es wird davon ausgegangen, dass es sich bei dem festgestellten Vorkommen um ein Satellitenvorkommen mit einer nur geringen Populationsstärke handelt. Es ist nicht zu erwarten, dass die planerisch vorbereiteten Eingriffe in den Geltungsraums zu einer regionalen Einengung des



Gesamtlebensraums und einem Verlust regelmäßig frequentierter Fortpflanzungsstätten der Kreuzkröte führen. Da jedoch Ruhestätten tangiert werden können ist die Schaffung eines Ausgleichshabitats notwendig. Hierzu sollten die Rahmenbedingungen im Bereich des Steinbruchs optimiert werden. Konkrete Abschätzungen zur Umsetzung der Maßnahmen erfolgen im Rahmen der Artenschutzrechtlichen Prüfung (Art-für-Art Prüfung, Prüfbögen).

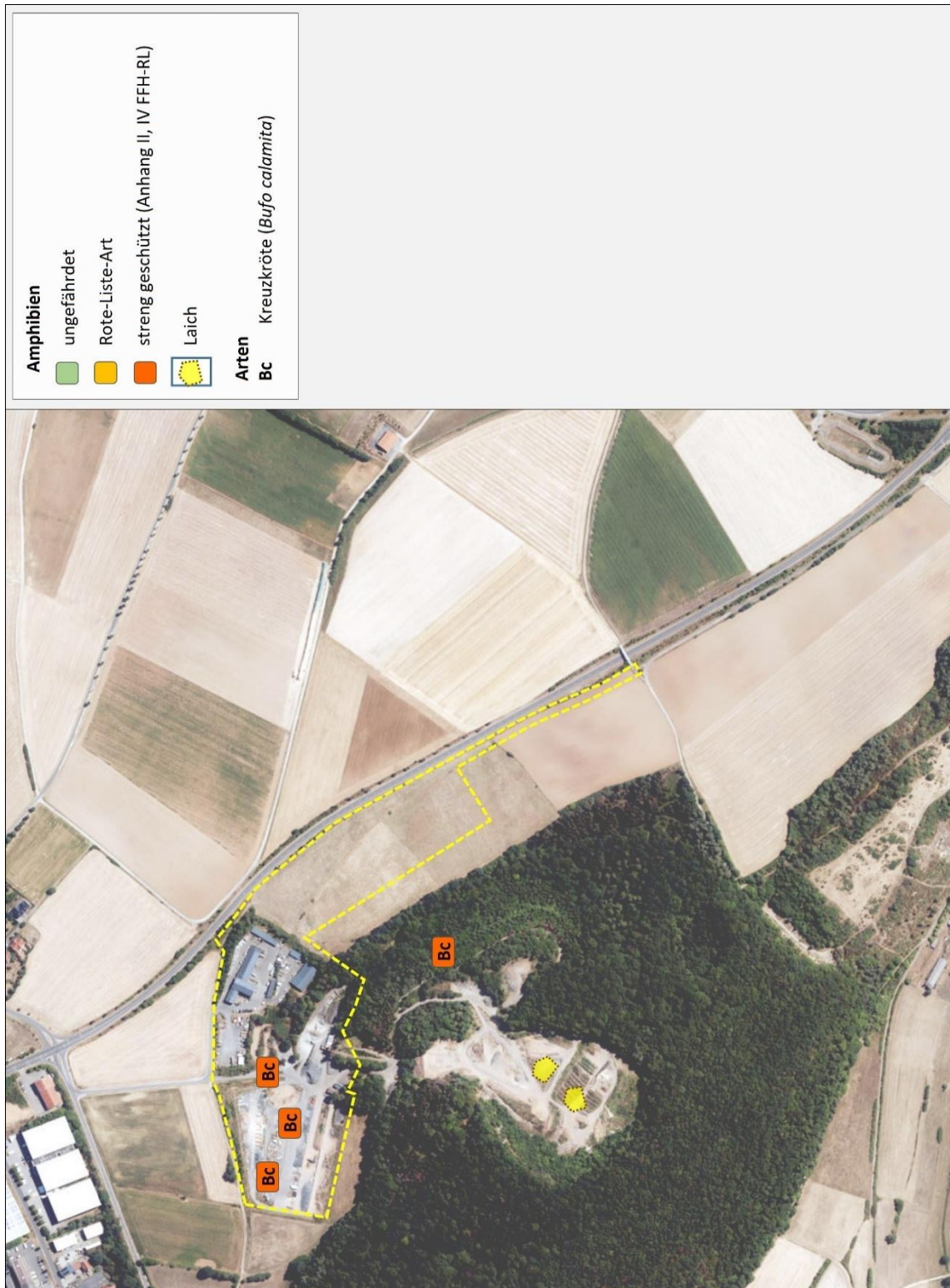

**Abb. 8:** Amphibien im Untersuchungsraum 2021 (Bildquelle: Hess. Ministerium für Umwelt, Klimaschutz, Landwirtschaft und Verbraucherschutz, aus natureg.hessen.de, 02/2024).

## 2.2 Stufe II: Prüfung von Verbotstatbeständen und Vermeidung von Beeinträchtigungen

In die Stufe II des Verfahrens wurden folgende Arten der untersuchten Tiergruppen aufgenommen:

### a) Vögel

Von den im Rahmen der faunistischen Untersuchungen nachgewiesenen Reviervogelarten wurden **Feldlerche, Fitis, Goldammer, Kuckuck, Neuntöter, Tannenmeise, Uhu** und **Wintergoldhähnchen** detailliert betrachtet. Die nachfolgenden Prüfungen von Verbotstatbeständen, Vermeidung von Beeinträchtigungen und eventuelle Ausnahmeverfahren werden aufgrund des unzureichenden bis ungünstigen bzw. schlechten Erhaltungszustands (Vogelampel: gelb, rot) oder „streng geschützten“ Arten (BArtSchV) als ausführliche Art-für-Art-Prüfung (inkl. Prüfbögen) durchgeführt.

Reviervogelarten und Nahrungsgäste mit günstigem Erhaltungszustand (Vogelampel: grün) werden entsprechend der Vorgabe im Leitfaden für die artenschutzrechtliche Prüfung in Hessen in tabellarischer Form bearbeitet (Kap. 2.2.1).

Für Nahrungsgäste, die nach BArtSchV „streng geschützt“ sind oder deren Erhaltungszustand als unzureichend bis ungünstig bzw. schlecht (Vogelampel: gelb, rot) eingestuft werden, sind Sachverhalte oft nicht eindeutig zuzuordnen, da das „Störungsverbot“ Art. 12 Abs. 1 b) FFH-RL nur dann eintritt, wenn diese Störung an den Fortpflanzungs- und Ruhestätten erfolgt oder sich auf deren Funktion auswirkt.

Auf eine Art-für-Art-Prüfung wird daher bei diesen Arten verzichtet und stattdessen eine tabellarische Bewertung vorgenommen (Kap. 2.2.2). Sollten sich im Zusammenhang Hinweise ergeben, dass Tatbestände nach § 44 Abs. 1 Nr. 2 (Erhebliche Störung) oder Nr. 3 (Mittelbare Berührung, vgl. TRAUTNER 2020, S. 61) eintreten könnten, werden die betroffenen Vogelarten in die Art-für-Art Prüfung aufgenommen.

### b) Fledermäuse

Im Rahmen der faunistischen Untersuchungen konnten im Planungsgebiet **Abendsegler**, **„Bartfledermaus“**, **Breitflügel-Fledermaus**, **Fransenfledermaus**, **Großes Mausohr**, **Kleinabendsegler**, **Rauhautfledermaus**, **Wasserfledermaus** und **Zwergfledermaus** nachgewiesen werden. Da alle heimischen Fledermausarten, aufgrund deren Status als FFH-Anhang IV-Art bzw. deren strengen Schutzes nach BArtSchV zu den artenschutzrechtlich besonders zu prüfenden Arten gerechnet werden müssen, betrachten die nachfolgenden Schritte die Prüfungen von Verbotstatbeständen, die Vermeidung von Beeinträchtigungen und eventuelle Ausnahmeverfahren. Die Prüfung wird anhand der aktuellen Musterbögen (Stand Juni 2015) als Art-für-Art-Prüfung durchgeführt. Zur besseren Übersicht erläutert eine tabellarische Darstellung die Resultate der Prüfung hinsichtlich der berücksichtigten Prüffaktoren sowie der empfohlenen Vermeidungs- und Ausgleichsmaßnahmen.

### c) Haselmaus

Im Rahmen der Erfassungen konnten im Untersuchungsraum keine Haselmäuse nachgewiesen



werden. Die Haselmaus wird daher in die Art-für-Art Prüfung aufgenommen.

#### **d) Reptilien**

Im Rahmen der faunistischen Untersuchungen konnte im Planungsgebiet die **Zauneidechse** als FFH-Anhang IV-Art bzw. als streng geschützte Art nach BArtSchV nachgewiesen werden. Die nachfolgenden Schritte betrachten die Prüfungen von Verbotstatbeständen, die Vermeidung von Beeinträchtigungen und eventuelle Ausnahmeverfahren. Die Prüfung wird anhand der aktuellen Musterbögen (Stand Juni 2015) als Art-für-Art-Prüfung durchgeführt. Zur besseren Übersicht erläutert eine tabellarische Darstellung die Resultate der Prüfung hinsichtlich der berücksichtigten Prüffaktoren sowie der empfohlenen Vermeidungs- und Ausgleichsmaßnahmen.

Da nach § 44 Abs. 5 BNatSchG nur Arten besonders zu prüfen sind, die unter gemeinschaftlichem Schutz stehen (EU-VSRL, Anhang IV FFH-Richtlinie, streng geschützte Arten) sind Ringelnatter, Schmuckschildkröte und Waldeidechse im Rahmen der Artenschutzprüfung nicht weiter zu berücksichtigen. Deren Belange sind jedoch im Rahmen der Eingriff-Ausgleich-Regelung (§ 14 ff. BNatSchG) zu beachten. Hierbei sind Maßnahmen zu ergreifen, die Beeinträchtigungen vermeiden.

#### **e) Amphibien**

Im Rahmen der faunistischen Untersuchungen konnte im Planungsgebiet die **Kreuzkröte** als FFH-Anhang IV-Art bzw. als streng geschützte Art nach BArtSchV nachgewiesen werden. Die nachfolgenden Schritte betrachten die Prüfungen von Verbotstatbeständen, die Vermeidung von Beeinträchtigungen und eventuelle Ausnahmeverfahren. Die Prüfung wird anhand der aktuellen Musterbögen (Stand Juni 2015) als Art-für-Art-Prüfung durchgeführt. Zur besseren Übersicht erläutert eine tabellarische Darstellung die Resultate der Prüfung hinsichtlich der berücksichtigten Prüffaktoren sowie der empfohlenen Vermeidungsmaßnahmen.

Die anderen beiden Arten des Grünfroschkomplexes Seefrosch und Teichfrosch zählen nicht zu den streng geschützten Arten. Da nach § 44 Abs. 5 BNatSchG nur Arten besonders zu prüfen sind, die unter gemeinschaftlichem Schutz stehen (EU-VSRL, Anhang IV FFH-Richtlinie, streng geschützte Arten) sind Seefrosch und Teichfrosch im Rahmen der Artenschutzprüfung nicht weiter zu berücksichtigen. Deren Belange sind jedoch im Rahmen der Eingriff-Ausgleich-Regelung (§ 14 ff. BNatSchG) zu beachten. Hierbei sind Maßnahmen zu ergreifen, die Beeinträchtigungen vermeiden.

#### **2.2.1 Tabellarische Prüfung von Vögeln mit günstigem Erhaltungszustand**

Für Vogelarten mit günstigem Erhaltungszustand (Vogelampel: grün) wird aufgrund ihrer Häufigkeit und Anpassungsfähigkeit davon ausgegangen, dass die ökologische Funktion ihrer Fortpflanzungs- und Ruhestätten im räumlichen Zusammenhang (bezogen auf § 44 Abs.1 Nr. 3 BNatSchG) weiterhin gewahrt wird bzw. keine Verschlechterung des Erhaltungszustands der lokalen Population eintritt (bezogen auf § 44 Abs.1 Nr.2 BNatSchG).

Das Eintreten der Verbotstatbestände nach § 44 Abs. 1 Nr. 1 BNatSchG (Verletzung und Tötung) kann für die betroffenen Arten nach der Prüfung bei Berücksichtigung von Vermeidungsmaßnahmen ausgeschlossen werden (Tab. 13). Hierbei sind folgende generelle Maßnahmen umzusetzen:

- Von einer Rodung von Bäumen und Gehölzen ist während der Brutzeit (01. März - 30. Sept.) aus artenschutzrechtlichen Gründen abzusehen. Sofern Rodungen in diesem Zeitraum notwendig werden, sind die betroffenen Bereiche zeitnah vor Beginn der Maßnahme durch einen Fachgutachter auf aktuelle Brutvorkommen zu kontrollieren.
- Bei Bauarbeiten im Zeitraum vom 01. März bis 30. September sind betroffene Bereiche zeitnah vor Beginn der Maßnahme durch einen Fachgutachter auf aktuelle Brutvorkommen zu kontrollieren sowie eine ökologische Baubegleitung durchzuführen.
- Zur Verhinderung von Vogelschlag an spiegelnden Gebäudefronten sind gemäß § 37 Abs. 3 HeNatG großflächige Glasfassaden zu vermeiden. Dort wo sie unvermeidbar sind, ist die Durchsichtigkeit durch Verwendung transluzenter Materialien oder flächiges Aufbringen von Markierungen (Punktraster, Streifen) so zu reduzieren, dass ein Vogelschlag vermieden wird. Zur Verringerung der Spiegelwirkung sollte eine Verglasung mit Außenreflexionsgrad von maximal 15 % verwendet werden.

**Ausgleich:**

- Es wird davon ausgegangen, dass die betroffenen Arten Amsel, Bachstelze, Blaumeise, Rotkehlchen und Zilpzalp aufgrund ihrer Anpassungsfähigkeit im umliegenden Gehölzbestand, den vorgeschlagenen Ausgleichsmaßnahmen für Neuntöter und Goldammer (CEF) sowie den geplanten Baum- und Gehölzpflanzungen im Plangebiet empfohlenen Ausgleichspflanzung weiterhin ausreichende Habitatvoraussetzungen vorfinden. Ein darüber hinausgehender Ausgleich wird nicht als notwendig erachtet.
- Im Rahmen der Eingriff-Ausgleich-Regelung (§ 14 ff. BNatSchG) ist die Schaffung von Ersatzlebensraum und die Anbringung von geeigneten Nistkästen für den Hausrotschwanz an Gebäuden zu beachten.

Erhebliche bau- und anlagebedingte Auswirkungen sind nicht zu erwarten. Viele der gefundenen Vogelarten gelten als verhältnismäßig stresstolerant. Im Planungsraum kann es während der Bauzeit durch Lärmemissionen sowie sonstige Störungen zu vorübergehenden Beeinträchtigungen der Fauna kommen. Die bauzeitliche Verdrängung der Fauna durch die temporäre Inanspruchnahme klingt nach Abschluss der Baumaßnahme ab. Jedoch sind erhebliche betriebsbedingte Störungen zu erwarten, die zum Verlust von Ruhe- und Fortpflanzungsstätten führen können.

**Tab. 13:** Prüfung der Betroffenheit von Vogelarten mit günstigem Erhaltungszustand (Vogelampel: grün).

Trivialname	Art	Status	§ 44 Abs.1 (1) BNatSchG „Fangen, Töten, Verletzen“		§ 44 Abs. 1 (3) BNatSchG „Zerst. v. Fort- pflanzungs- und Ruhestätten“		Erläuterung zur Betroffenheit	Vermeidungs- bzw. Ausgleichs- Maßnahmen
				nein		nein		
Amsel	<i>Turdus merula</i>	R	möglich, vermeidbar	nein	möglich, ausgleichbar		• Zerstörung von Gelegen und der Tötung von Tieren	• Rodung von Bäumen und Gehölzen nur vom 01.10. bis 28./29.02, sonst Baubegleitung
Bachstelze	<i>Motacilla alba</i>	R	möglich, ausgleichbar	nein	möglich, ausgleichbar		• Zerstörung von Gelegen und der Tötung von Tieren	• Bei Eingriffen vom 01.03 bis 30.09 sind betrof- fene Bereiche zeitnah vor Beginn der Maßnahmen zu kontrollieren, sonst Baubeglei- tung
Blaumeise	<i>Parus caeruleus</i>	R	möglich, ausgleichbar	nein	möglich, ausgleichbar		<b>wie -Amsel-</b>	<b>wie -Amsel-</b>
Buchfink	<i>Fringilla coelebs</i>	R	nein	nein	nein		außerhalb des Geltungsbereichs	
Buntspecht	<i>Dendrocopos major</i>	N	nein	nein	nein		keine Betroffenheit	
Dorngras- mücke	<i>Sylvia communis</i>	R	möglich, ausgleichbar	nein	möglich, ausgleichbar		<b>wie -Amsel-</b>	<b>wie -Amsel-</b>
Eichelhäher	<i>Garrulus glandarius</i>	N	nein	nein	nein		keine Betroffenheit	
Fitis	<i>Phylloscopus trochilus</i>	R	nein	nein	nein		außerhalb des Geltungsbereichs	
			nein	nein	nein		keine Betroffenheit	
Graureiher	<i>Ardea cinerea</i>	N						
Hausrot- schwanz	<i>Phoenicurus ochrurus</i>	R	möglich, ausgleichbar	nein	möglich, ausgleichbar		<b>wie</b>	<b>- wie</b>
Kohlmeise	<i>Parus major</i>	R	nein	nein	nein		außerhalb des Geltungsbereichs	
Kleiber	<i>Sitta europaea</i>	R	nein	nein	nein		außerhalb des Geltungsbereichs	
Misteldrossel	<i>Turdus viscivorus</i>	N	nein	nein	nein		keine Betroffenheit	
Mönchsgras- mücke	<i>Sylvia atricapilla</i>	R	nein	nein	nein		außerhalb des Geltungsbereichs	
Rotkehlchen	<i>Erithacus rubecula</i>	R	möglich, ausgleichbar	nein	möglich, ausgleichbar		<b>wie -Amsel-</b>	<b>wie -Amsel-</b>
Rabenkrähe	<i>Corvus corone</i>	N	nein	nein	nein		keine Betroffenheit	
Ringeltaube	<i>Columba palumbus</i>	N	nein	nein	nein		keine Betroffenheit	
Schwanz- meise	<i>Aegithalos caudatus</i>	R	nein	nein	nein		außerhalb des Geltungsbereichs	
Singdrossel	<i>Turdus philomelos</i>	R	nein	nein	nein		außerhalb des Geltungsbereichs	

Status: N = Nahrungsgast R = Reviervogel

**Tab. 13 [Fortsetzung]:** Prüfung der Betroffenheit von Vogelarten mit günstigem Erhaltungszustand (Vogelampel: grün).

Trivialname	Art	Status	§ 44 Abs.1 (1) BNatSchG		§ 44 Abs. 1 (3) BNatSchG		Erläuterung zur Betroffenheit	Vermeidungs- bzw. Ausgleichs- Maßnahmen
			„Fangen, Töten, Verletzen“	„Erhebliche Störung“	„Zerst. v. Fort- pflanzungs- und Ruhestätten“	„Zerst. v. Fort- pflanzungs- und Ruhestätten“		
Sommergoldhähnchen	<i>Regulus ignicapilla</i>	R	nein	nein	nein	nein	außerhalb des Geltungsbereichs	
Tannenmeise	<i>Parus ater</i>	R	nein	nein	nein	nein	außerhalb des Geltungsbereichs	
Trauerschnäpper	<i>Ficedula hypoleuca</i>	R	nein	nein	nein	nein	außerhalb des Geltungsbereichs	
Waldbaumläufer	<i>Certhia familiaris</i>	R	nein	nein	nein	nein	außerhalb des Geltungsbereichs	
Wintergoldhähnchen	<i>Regulus regulus</i>	R	nein	nein	nein	nein	außerhalb des Geltungsbereichs	
Zaunkönig	<i>Troglodytes troglodytes</i>	R	nein	nein	nein	nein	außerhalb des Geltungsbereichs	
Zilpzalp	<i>Phylloscopus collybita</i>	R	möglich, ausgleichbar	nein	möglich, ausgleichbar	möglich, ausgleichbar	<b>wie -Amsel-</b>	<b>wie -Amsel-</b>

Status: N = Nahrungsgast R = Reviervogel

### 2.2.2 Tabellarische Prüfung von Nahrungsgästen mit ungünstigem Erhaltungszustand bzw. streng geschützten Arten (BArtSchV)

Nachfolgend ist die Prüfung von Verbotstatbeständen, Vermeidung von Beeinträchtigungen für Nahrungsgäste mit ungünstigem bis unzureichendem bzw. schlechtem Erhaltungszustand (Vogelampel: gelb, rot) und streng geschützten Arten (BArtSchV) in tabellarischer Form dargestellt (Tab. 14).

**Tab. 14:** Prüfung der potentiellen Betroffenheit von Nahrungsgästen mit ungünstigem bis unzureichendem bzw. schlechtem Erhaltungszustand (Vogelampel: gelb, rot) und streng geschützten Arten (BArtSchV).

Trivialname	Art	EU- VSRL	Schutz D	§ 44 Abs.1 (1) BNatSchG		§ 44 Abs. 1 (3) BNatSchG		Erläuterung zur Betroffenheit	Vermeidungs- bzw. Ausgleichs- Maßnahmen
				„Fangen, Töten, Verletzen“	„Erhebliche Störung“	„Zerst. v. Fort- pflanzungs- und Ruhestätten“	„Zerst. v. Fort- pflanzungs- und Ruhestätten“		
Bluthänfling	<i>Carduelis cannabina</i>	-	§	nein	nein	nein	nein	lose Habitat- bindung; unerheblich	-
Elster	<i>Pica pica</i>	-	§	nein	nein	nein	nein	lose Habitat- bindung; unerheblich	-
Grünspecht	<i>Picus viridis</i>	-	§§	nein	nein	nein	nein	lose Habitat- bindung; unerheblich	-
Mauersegler	<i>Apus apus</i>	-	§	nein	nein	nein	nein	synanthroper Luftjäger; unerheblich	-

I = Art des Anhangs I der EU-Vogelschutzrichtlinie Z = Gefährdete Zugvogelart nach Art. 4.2 der VSRL  
§ = besonders geschützt §§ = streng geschützt

**Tab. 14 [Fortsetzung]:** Prüfung der potentiellen Betroffenheit von Nahrungsgästen mit ungünstigem bis unzureichendem bzw. schlechtem Erhaltungszustand (Vogelampel: gelb, rot) und streng geschützten Arten (BArtSchV).

Trivialname	Art	EU-VSRL	Schutz D	§ 44 Abs.1 (1) BNatSchG		§ 44 Abs. 1 (3) BNatSchG		Erläuterung zur Betroffenheit	Vermeidungs- bzw. Ausgleichs-Maßnahmen
				„Fangen, Töten, Verletzen“	„Erhebliche Störung“	„Zerst. v. Fortpflanzungs- und Ruhestätten“	„Zerst. v. Fortpflanzungs- und Ruhestätten“		
Mäusebussard	<i>Buteo buteo</i>	-	§§	nein	nein	nein	nein	lose Habitatbindung; unerheblich	-
Rotmilan	<i>Milvus milvus</i>	I	§§	nein	nein	nein	nein	lose Habitatbindung; unerheblich	-
Turmfalke	<i>Falco tinnunculus</i>	-	§§	nein	nein	nein	nein	lose Habitatbindung; unerheblich	-

I = Art des Anhangs I der EU-Vogelschutzrichtlinie Z = Gefährdete Zugvogelart nach Art. 4.2 der VSRL  
 § = besonders geschützt §§ = streng geschützt

Auswirkungen auf Ruhe- und Fortpflanzungsstätten sind jeweils nicht zu erwarten. Durch die Nutzung des Plangebiets wird ein Teilaspekt des Nahrungshabitats der vorkommenden Vogelarten berührt. Nachhaltige Beeinträchtigungen für die Arten können aber aufgrund des ausreichenden Angebots von adäquaten Alternativen in der Umgebung und der nur losen Bindung an den Planungsraum ausgeschlossen werden (vgl. Kap. 2.1.3.3). Bau-, anlage- und betriebsbedingte Auswirkungen sind für die nachgewiesenen Nahrungsgäste nicht zu erwarten.

### 2.2.3 Art-für-Art-Prüfung

Aus Gründen der Übersichtlichkeit erfolgt in diesem Abschnitt eine Zusammenfassung der Ergebnisse der Prüfungen. Hierfür wird eine tabellarische Form gewählt (Tab. 16).

Die Tabelle stellt die Resultate der einzelnen Prüfschritte, das resultierende Ergebnis zur Notwendigkeit einer Ausnahmeregelung, eine kurze Erläuterung zur Betroffenheit sowie mögliche Vermeidungsmaßnahmen und vorgezogene Ausgleichs-Maßnahmen dar. Ausführliche Angaben und Begründungen enthalten die Prüfbögen im Anhang (Kap. 4).

**Tab. 15:** Übersicht der Prüfung der potentiellen Betroffenheit von Arten mit ungünstigem bis unzureichendem bzw. schlechtem Erhaltungszustand (Vogelampel: gelb, rot) und streng geschützten Arten (BArtSchV, BNatSchG, FFH-RL).

Trivialname	Art	Fortpflanzungs- oder Ruhestätte	§ 44 Abs.1 (1) BNatSchG		§ 44 Abs.1 (2) BNatSchG		Ausnahmegenehmigung nach § 45 Abs. 7 BNatSchG erforderlich?
			„Fangen, Töten, Verletzen“	„Erhebliche Störung“	„Zerst. v. Fortpflanzungs- und Ruhestätten“	„Zerst. v. Fortpflanzungs- und Ruhestätten“	
Feldlerche	<i>Alauda arvensis</i>	Zwei Reviere außerhalb des Geltungsbereichs	nein	nein	nein	nein	nein
Fitis	<i>Phylloscopus trochilus</i>	Ein Revier außerhalb des Geltungsbereichs	nein	nein	nein	nein	nein

**Tab. 15 [Fortsetzung]:** Übersicht der Prüfung der potentiellen Betroffenheit von Arten mit ungünstigem bis unzureichendem bzw. schlechtem Erhaltungszustand (Vogelampel: gelb, rot) und streng geschützten Arten (BArtSchV, BNatSchG, FFH-RL).

Trivialname	Art	Fortpflanzungs- oder Ruhestätte	§ 44 Abs.1 (1) BNatSchG „Fangen, Töten, Verletzen“	§ 44 Abs.1 (2) BNatSchG „Erhebliche Störung“	BNatSchG „Zerst. v. Fortpflanzungs- und Ruhestätten“	Ausnahme-genehmigung nach § 45 Abs. 7 BNatSchG erforderlich?
Goldammer	<i>Emberiza citrinella</i>	Ein Revier im Geltungsbereich; Ein Revier außerhalb des Geltungsbereichs	möglich, vermeidbar	nein	möglich, ausgleichbar	nein
Kuckuck	<i>Cuculus canorus</i>	Ein Revier außerhalb des Geltungsbereichs	nein	nein	nein	nein
Neuntöter	<i>Lanius collurio</i>	Ein Revier im Geltungsbereich	möglich, vermeidbar	nein	möglich, ausgleichbar	nein
Tannenmeise	<i>Parus ater</i>	Vier Reviere außerhalb des Geltungsbereichs	nein	nein	nein	nein
Uhu	<i>Bubo bubo</i>	Ein Revier außerhalb des Geltungsbereichs	nein	nein	nein	nein
Wintergoldhähnchen	<i>Regulus regulus</i>	Ein Revier außerhalb des Geltungsbereichs	nein	nein	nein	nein
Abendsegler	<i>Nyctalus noctula</i>	Quartiere im Geltungsbereich auszuschließen	nein	nein	nein	nein
"Bartfledermaus"	<i>Myotis brandtii</i> , <i>M. mystacinus</i>	Quartiere im Geltungsbereich möglich	möglich, vermeidbar	nein	möglich, ausgleichbar	nein
Bechsteinfledermaus	<i>Myotis bechsteinii</i>	Quartiere im Geltungsbereich auszuschließen	nein	nein	nein	nein
Breitflügel-fledermaus	<i>Eptesicus serotinus</i>	Quartiere im Geltungsbereich möglich	möglich, vermeidbar	nein	möglich, ausgleichbar	nein
Fransenfledermaus	<i>Myotis nattereri</i>	Quartiere im Geltungsbereich möglich	nein	nein	nein	nein
Großes Mausohr	<i>Myotis myotis</i>	Quartiere im Geltungsbereich auszuschließen	nein	nein	nein	nein
Kleinabendsegler	<i>Nyctalus leisleri</i>	Quartiere im Geltungsbereich möglich	möglich, vermeidbar	nein	möglich, ausgleichbar	nein
Rauhautfledermaus	<i>Pipistrellus nathusii</i>	Quartiere im Geltungsbereich möglich	möglich, vermeidbar	nein	möglich, ausgleichbar	nein
Wasserfledermaus	<i>Myotis daubentonii</i>	Quartiere im Geltungsbereich auszuschließen	nein	nein	nein	nein
Zwergfledermaus	<i>Pipistrellus pipistrellus</i>	Quartiere im Geltungsbereich möglich	möglich, vermeidbar	nein	möglich, ausgleichbar	nein
Zauneidechse	<i>Lacerta agilis</i>	Vorkommen im Geltungsbereich	möglich, vermeidbar	nein	möglich, ausgleichbar	nein
Kreuzkröte	<i>Bufo calamita</i>	Vorkommen im Geltungsbereich	möglich, vermeidbar	nein	möglich, ausgleichbar	nein

## Vögel

### Goldammer, Neuntöter

Jeweils ein Revier von Goldammer und Neuntöter befinden sich innerhalb des aktuellen Geltungsbereichs. In den jeweiligen Bereichen sind zwar keine Eingriffe vorgesehen, da sich die

Lärmbelastung durch die Brecheranlage jedoch erheblich verändern wird, kann trotz der bereits wirkenden Gewöhnungseffekte eine so erhebliche Störung der Ruhe- und Fortpflanzungsstätten nicht ausgeschlossen werden, die zu einer zukünftigen Meidung und somit einer funktionalen Zerstörung führen kann. Dementsprechend sind artenschutzrechtlichen Konflikte möglich.

Erhebliche Störungen, die zu einer erheblichen Verschlechterung der lokalen Populationen von Goldammer und Neuntöter führen könnten sind hingegen ausgeschlossen. Diesbezüglich sind keine artenschutzrechtlichen Konflikte möglich.

Das Eintreten der Verbotstatbestände nach § 44 Abs. 1 Nr. 1 BNatSchG (Verletzung und Tötung), § 44 Abs. 1 Nr. 2 BNatSchG (Erhebliche Störung) und § 44 Abs. 1 Nr. 3 BNatSchG (Zerstören von Fortpflanzungs- und Ruhestätten) kann für Goldammer und Neuntöter bei Berücksichtigung von Vermeidungs- und vorlaufenden Ausgleichsmaßnahmen ausgeschlossen werden. Es sind folgende Maßnahmen umzusetzen:

**Vermeidungsmaßnahme:**

- Von einer Rodung von Bäumen und Gehölzen ist während der Brutzeit (01. März - 30. Sept.) aus artenschutzrechtlichen Gründen abzusehen. Sofern Rodungen in diesem Zeitraum notwendig werden, sind die betroffenen Bereiche zeitnah vor Beginn der Maßnahme durch einen Fachgutachter auf aktuelle Brutvorkommen zu kontrollieren.

**Vorgezogene Ausgleichsmaßnahme (CEF-Maßnahme):**

- Anlage eines dornenreichen Gehölzbestands (heimische, standortgerechte Arten mit einem Anteil von mindestens 30% dichtbeasteter Dornensträucher) auf einer Länge von mind. 150 m . Hierbei sind folgende Voraussetzungen zu beachten:
  - Die Heckenbreite soll variierend zwischen 5 und 10 m angelegt werden. Etwa alle 50 m sind Lücken in der Hecke (unbepflanzte Stellen) anzulegen.

Tannenmeise

Im Gehölzbestand außerhalb des Geltungsbereichs konnte die Tannenmeise mit vier Revieren festgestellt werden. Die Tannenmeise wies hierbei ein Revier in direkter Umgebung des Geltungsbereichs auf. Lärmbedingte Störungen durch die Brecheranlage können zu einer Verdrängung einer Ruhe- und Fortpflanzungsstätte führen bedingen. Diese können durch das Ausweichen in Alternativhabitats in der Umgebung kompensiert werden.

Durch die Verdrängung einer Ruhe- und Fortpflanzungsstätte wird die ökologische Funktion im räumlichen Zusammenhang nicht gefährdet. Aus diesem Grund werden CEF-Maßnahmen nicht für notwendig erachtet.

Das Eintreten der Verbotstatbestände nach § 44 Abs. 1 Nr. 1 BNatSchG (Verletzung und Tötung), § 44 Abs. 1 Nr. 2 BNatSchG (Erhebliche Störung) und § 44 Abs. 1 Nr. 3 BNatSchG (Zerstören von Fortpflanzungs- und Ruhestätten) kann für die Tannenmeise ausgeschlossen werden.

### Goldammer, Kuckuck, Uhu, Wintergoldhähnchen

Ein Revier der Goldammer sowie weitere Reviere von Kuckuck, Uhu und Wintergoldhähnchen befinden sich außerhalb des aktuellen Geltungsbereichs. Dementsprechend sind artenschutzrechtliche Konflikte nicht möglich.

Das Eintreten der Verbotstatbestände nach § 44 Abs. 1 Nr. 1 BNatSchG (Verletzung und Tötung), § 44 Abs. 1 Nr. 2 BNatSchG (Erhebliche Störung) und § 44 Abs. 1 Nr. 3 BNatSchG (Zerstören von Fortpflanzungs- und Ruhestätten) kann für Goldammer Kuckuck, Tannenmeise, Uhu und Wintergoldhähnchen ausgeschlossen werden.

### Fledermäuse

#### „Bartfledermaus“, Breitflügelfledermaus, Kleinabendsegler, Rauhautfledermaus, Zwergfledermaus

Quartiere von „Bartfledermaus“, Breitflügelfledermaus, Kleinabendsegler, Rauhautfledermaus und Zwergfledermaus sind aufgrund der Nachweishäufigkeit und artspezifischen Quartierpräferenzen im Geltungsbereich möglich. Dementsprechend sind bei baulichen Eingriffen wie beispielsweise der Herstellung des Geh-/Radwegs, der Erweiterung des Bauhofs oder bei Umbauarbeiten innerhalb des Bauhofs artenschutzrechtliche Konflikte möglich.

Das Eintreten der Verbotstatbestände nach § 44 Abs. 1 Nr. 1 BNatSchG (Verletzung und Tötung), § 44 Abs. 1 Nr. 2 BNatSchG (Erhebliche Störung) und § 44 Abs. 1 Nr. 3 BNatSchG (Zerstören von Fortpflanzungs- und Ruhestätten) kann für „Bartfledermaus“, Breitflügelfledermaus, Großes Mausohr und Zwergfledermaus nach der Prüfung bei Berücksichtigung von Vermeidungsmaßnahmen ausgeschlossen werden (vgl. Kap. 4 „Anhang Prüfbogen“). Hierbei wird die Möglichkeit von Temporärquartieren und wechselnden Quartieren (Worst-Case-Annahme) herangezogen. Es sind folgende Maßnahmen umzusetzen:

#### **Vermeidungsmaßnahmen:**

- Gebäude und Gebäudeteile, die für den Abbruch oder Umbau vorgesehen sind, sind unmittelbar vor Durchführung von Abbruch- oder erheblichen Umbauarbeiten durch einen Fachgutachter auf Quartiere von Fledermäusen zu untersuchen. Hierbei festgestellte Quartiere im Sinne des § 44 Abs. 3 BNatSchG sind so lange zu erhalten, bis von der zuständigen Naturschutzbehörde anderweitigen Maßnahmen zugestimmt wurde.
- Höhlenbäume sind vor einer Rodung durch eine qualifizierte Person auf Vorkommen von Quartieren hin zu überprüfen. Hierbei festgestellte Quartiere im Sinne des § 44 Abs. 3 BNatSchG sind so lange zu erhalten, bis von der zuständigen Naturschutzbehörde anderweitigen Maßnahmen zugestimmt wurde. Jede wegfallende Ruhe- und Fortpflanzungsstätte, die im Zuge der ökologischen Baubegleitung festgestellt wird, ist im Verhältnis 1:3 auszugleichen.
- Eine direkte Beleuchtung von Bäumen und Gehölzen sowie von Bereichen mit Quartiereinflügen an Gebäuden ist zu vermeiden.



- Es sind nur voll abgeschirmte Leuchten (besonders Wandleuchten) einzusetzen, die das Licht ausschließlich nach unten abstrahlen (“down-lights”).
- Es sind ausschließlich Leuchtmittel (z. B. LED-Technik oder Natriumdampf-Hochdrucklampen) mit einer Farbtemperatur von maximal 3.000 Kelvin (warmweiße Lichtfarbe) zu verwenden (SCHROER et al. 2019, JIN et al. 2015).

**Vorlaufende Ausgleichsmaßnahmen (CEF):**

- Als Ersatz für potentiell wegfallende Ruhe- und Fortpflanzungsstätten sind zwei geeignete Fledermauskästen für gebäudebewohnende Fledermäuse (z. B. Hasselfeldt Fledermaus Wandquartier oder Schwegler Fledermaus-Universal-Sommerquartier 2FTH oder vergleichbares) und zwei geeignete Fledermauskasten für baumbewohnende Fledermäuse (z. B. Hasselfeldt Fledermaus Großraumhöhle oder Schwegler Fledermaus-Universal-Sommerquartier 2FTH oder vergleichbares) anzubringen. Die Kästen sind an einer geeigneten unbeleuchteten Stelle in mind. 5 m Höhe über dem Erdboden oder vorspringenden Gebäudeteilen zu montieren.

Anmerkung: Durch die nicht zu vermeidende Unsicherheit, die größtenteils durch die versteckte Lebensweise und jährlich wechselnde Zahlen von Ruhe- und Fortpflanzungsstätten bedingt sind, lässt sich Ausgleichsbedarf nicht konkret ableiten. Als sinnvolle Lösung wird die Installation der oben genannten Fledermauskästen vorgeschlagen.

Abendsegler, Bechsteinfledermaus, Fransenfledermaus, Großes Mausohr, Wasserfledermaus

Quartiere von Abendsegler, Bechsteinfledermaus, Fransenfledermaus, Großes Mausohr, und Wasserfledermaus sind aufgrund der artspezifischen Quartierpräferenzen im Geltungsbereich auszuschließen.

Das Eintreten der Verbotstatbestände nach § 44 Abs. 1 Nr. 1 BNatSchG (Verletzung und Tötung), § 44 Abs. 1 Nr. 2 BNatSchG (Erhebliche Störung) und § 44 Abs. 1 Nr. 3 BNatSchG (Zerstören von Fortpflanzungs- und Ruhestätten) kann für Großen Abendsegler und Wasserfledermaus ausgeschlossen werden.

**Reptilien**Zauneidechse

Das Vorkommen der Zauneidechse wurde im Geltungsbereich nachgewiesen. Dementsprechend sind bei baulichen Eingriffen wie beispielsweise bei Umbauarbeiten innerhalb des Bauhofs artenschutzrechtliche Konflikte möglich. Da sich die Nutzungsintensität jedoch nicht erheblich verändern wird, können aufgrund der bereits wirkenden Effekte eine erhebliche Steigerung des Tötungsrisikos durch den Betrieb nicht abgeleitet werden.

Das Eintreten der Verbotstatbestände nach § 44 Abs. 1 Nr. 1 BNatSchG (Verletzung und Tötung), § 44 Abs. 1 Nr. 2 BNatSchG (Erhebliche Störung) und § 44 Abs. 1 Nr. 3 BNatSchG (Zerstören von Fortpflanzungs- und Ruhestätten) kann für die Zauneidechse nach der Prüfung bei Berücksichtigung

von Vermeidungs- und vorgezogenen Ausgleichsmaßnahmen ausgeschlossen werden (vgl. Kap. 4 „Anhang Prüfbogen“). Hierbei sind folgende Maßnahmen umzusetzen:

#### **Vermeidungsmaßnahmen:**

- Umsiedlung der Zauneidechsen in das zuvor vorbereitete Reptilienhabitat.  
Eine Umsiedlung ist günstigerweise im Zeitraum von April bis Mai durchzuführen.
- Tiefbauarbeiten in Bereichen mit Vorkommen der Zauneidechse sind zu Beginn der Arbeiten durch eine qualifizierte Person zu begleiten (ökol. Baubegleitung)
- Sicherung des Baufensters zur Verhinderung einer Einwanderung von Zauneidechsen durch eine temporäre und überkletterungssichere Einwanderungsbarriere (Reptilienzaun).

#### **Vorlaufende Ausgleichsmaßnahmen (CEF):**

Damit die vorgezogenen Ausgleichsmaßnahmen die erforderliche ökologische Funktion erfüllen können, ist zunächst der Flächenbedarf zu ermitteln.

Als betroffen werden diejenigen Individuen gewertet, die sich im Geltungsbereich befinden und die durch den Eingriff betroffen werden. Da die meisten Zauneidechsen im Bereichen ohne geplanten Eingriffen festgestellt wurden, ergibt sich eine rechnerisch zu verwendende Anzahl von maximal drei Zauneidechsen. Der Flächenbedarf einer Zauneidechse ist schwer abzuschätzen, da dieser durch regionale und standortbedingte Einflüsse beeinflusst wird. Zur Näherung wird der Literaturwert nach LAUFER (2014) herangezogen, der durchschnittlich einen Flächenbedarf von 150 m<sup>2</sup> pro adultes Individuum, das betroffen wird, als Fläche verwendet. Um die Populationsgröße abzuschätzen ist nach LAUFER (2014) zudem ein Korrekturfaktor anzurechnen, da nie alle Individuen einer Population gefunden werden. Aufgrund der sehr übersichtlichen Standortbedingungen und der intensiven Nachsuche im Plangebiet und im unmittelbaren Umfeld wird ein Korrekturfaktor von 4 als ausreichend eingestuft. Somit beträgt die Größe der notwendigen Fläche:

**3 Individuen x Korrekturfaktor 3 x 150 m<sup>2</sup> Flächenbedarf = 1.350 m<sup>2</sup>.**

Hierbei sind folgende Strukturen zu schaffen:

- Sicherung eines Gesamtareals mit einer Größe von mind. 1.350 m<sup>2</sup>.
- Anlage von 6 Sandlinsen auf einer Fläche von jeweils 15 m<sup>2</sup>. Hierzu ist vorhanden Boden bis zu einer Tiefe von 0,8 m zu entnehmen und durch einen grabbaren Sand zu ersetzen. Die Fläche ist anschließend in einer Höhe von ca. 0,8 m mit Sand zu überdecken.
- Anlage von 6 Totholzhaufen auf einer Fläche von jeweils 15 m<sup>2</sup>.
- Anlage von 6 Steinhaufen auf einer Fläche von jeweils 15 m<sup>2</sup>.
- Restfläche außerhalb der Sandlinsen, Stein- und Totholzhaufen: zweimalige Mahd mit Balkenmäher (Schnitthöhe > 10 cm) mit Abfahren des Mahdguts oder Schaf- oder Ziegenbeweidung.
- Eine komplette Verschattung des Ausgleichshabitats ist zu vermeiden.

- Die Ausgleichsfläche ist regelmäßig so zu pflegen, dass ein übermäßiges Überwachsen vermieden wird.

Zeitplan: Das Ersatzhabitat ist vorlaufend herzustellen. Es wird darauf hingewiesen, dass vor dem Abfangen und Einsetzen der Tiere das Reptilienhabitat vollständig hergestellt sein muss oder ein geeignetes und nicht von Zauneidechsen besiedeltes Habitat zur Verfügung steht.

## **Amphibien**

### **Kreuzkröte**

Die Kreuzkröte wurde im Bereich des derzeitigen Bauhofs sowie in der Umgebung festgestellt. Im Bereich des Steinbruchs wurde zudem Laich der Art festgestellt.

Die Kreuzkröte ist dafür bekannt, dass sie in Bereichen mit Vorkommen regelmäßige Wanderungen unternimmt. Hier suchen die Tiere nach ephemeren Klein- und Kleinstgewässern. Dies können Mulden, aber auch wassergefüllte Fahrspuren sein. Da im Plangebiet kein Laich gefunden wurde ist davon auszugehen, dass sich das Hauptvorkommen vermutlich im Bereich des Steinbruchs liegt.

Generell kann das Einwandern von Kreuzkröten in den Planungsraum und somit potentielle Verluste nicht verhindert werden. Da sich die Nutzungsintensität jedoch nicht erheblich verändern wird, können aufgrund der bereits wirkenden Effekte eine erhebliche Steigerung des Tötungsrisikos durch den Betrieb nicht abgeleitet werden.

Es wird davon ausgegangen, dass es sich bei dem festgestellten Vorkommen um ein Satellitenvorkommen mit einer nur geringen Populationsstärke handelt. Es ist nicht zu erwarten, dass die planerisch vorbereiteten Eingriffe in den Geltungsraum zu einem Verlust regelmäßig frequentierter Fortpflanzungsstätten der Kreuzkröte führen. Bei baulichen Eingriffen wie beispielsweise bei Umbauarbeiten innerhalb des Bauhofs können allerdings Ruhestätten tangiert werden. Hierdurch sind artenschutzrechtliche Konflikte möglich

Das Eintreten der Verbotstatbestände nach § 44 Abs. 1 Nr. 1 BNatSchG (Verletzung und Tötung), § 44 Abs. 1 Nr. 2 BNatSchG (Erhebliche Störung) und § 44 Abs. 1 Nr. 3 BNatSchG (Zerstören von Fortpflanzungs- und Ruhestätten) kann für die Zauneidechse nach der Prüfung bei Berücksichtigung von Vermeidungs- und vorgezogenen Ausgleichsmaßnahmen ausgeschlossen werden (vgl. Kap. 4 „Anhang Prüfbogen“).

### **Vermeidungsmaßnahmen:**

- Umsiedlung der Kreuzkröten in das zuvor vorbereitete Habitat.
- Tiefbauarbeiten in Bereichen mit Vorkommen der Kreuzkröte sind zu Beginn der Arbeiten durch eine qualifizierte Person zu begleiten (ökol. Baubegleitung)
- Sicherung des Baufensters zur Verhinderung einer Einwanderung von Kreuzkröten durch eine temporäre und überkletterungssichere Einwanderungsbarriere.

**Vorlaufende Ausgleichsmaßnahmen (CEF):**

- Anlage von ephemeren Kleinstgewässern und regelmäßige Wiederherstellung
- Anlage von Totholzhaufen
- Anlage von Gesteinschüttungen (Eine Mindesttiefe der Gesteinsaufschüttung von 70 cm ist erforderlich, um eine frostfreie Überwinterung zu gewährleisten)
- Offenhaltung von Brachflächen durch Entbuschung (Steinbruch)

**Aus fachgutachterlicher Sicht stehen der Planung unter Berücksichtigung der vorgeschlagenen Maßnahmen keine artenschutzrechtlichen Konflikte entgegen.**

**Unter Berücksichtigung aller oben genannten Maßnahmen besteht kein Erfordernis der Zulassung einer Ausnahme nach § 45 Abs. 7 BNatSchG.**

### 2.3 Stufe III: Ausnahmeverfahren

Da durch das Vorhaben gegen keines der Verbote des § 44 Abs. 1 BNatSchG verstoßen wird, kann die Durchführung eines Ausnahmeverfahrens inklusive der Klärung der dafür nötigen Voraussetzungen entfallen.

### 2.4 Fazit

Die Stadt Fulda beabsichtigt die planungsrechtlichen Voraussetzungen für den Bau eines Geh- und Radweges und die Erweiterung des Betriebsgeländes der Firma Küllmer (Straßenbau) zu schaffen. Der Vorhabenbereich befindet sich südlich des Stadtteils Rodges am nordöstlichen Hang des Haimbergs. Mit der geplanten, parallel zum Westring geführten Wegeverbindung wird eine Lücke im örtlichen Geh- und Radwegenetz geschlossen und eine direkte Verbindung zwischen Besges und den Stadtteilen Haimbach und Mittelrode geschaffen. Die sich westlich anschließende Betriebserweiterungsfläche ist in erster Linie als Lagerfläche für Baumaterialien und Maschinenfahrzeuge vorgesehen. Zusätzlich soll am Standort des bereits bestehenden Bauhofs eine Sieb- und Brecheranlage zur Aufbereitung von Baustoffen aufgestellt werden.

Das vorliegende Gutachten verfolgt die in diesem Zusammenhang geforderte Überprüfung, ob durch die geplante Nutzung artenschutzrechtlich besonders zu prüfende Arten betroffen sind. Gegebenenfalls ist sicherzustellen, dass durch geeignete Maßnahmen keine Verbotstatbestände gemäß § 44 BNatSchG eintreten. Der Bericht liefert Aussagen zur angetroffenen Fauna, deren artenschutzrechtlichem Status und hebt wichtige Strukturelemente im Planungsraum hervor. Quantifizierende Aussagen zu notwendigen Vermeidungs- und Ausgleichsmaßnahmen sind in den Prüfbögen festgelegt.

Als Resultat der Vorauswahl weist das Plangebiet unter Berücksichtigung der räumlichen Lage und der Habitatausstattung Qualitäten als Lebensraum für Vögel, Fledermäuse, Haselmaus, Reptilien und Amphibien auf. Infolge dessen ergibt sich das Erfordernis der Betrachtung der artenschutzrechtlichen Belange gemäß Bundesnaturschutzgesetz (BNatSchG).

Aus der Analyse sind als artenschutzrechtlich besonders zu prüfende Vogelarten **Feldlerche, Fitis, Goldammer, Kuckuck, Neuntöter, Tannenmeise, Uhu** und **Wintergoldhähnchen**, als artenschutzrechtlich besonders zu prüfende Fledermausarten **Abendsegler, „Bartfledermaus“, Breitflügelfledermaus, Fransenfledermaus, Großes Mausohr, Kleinabendsegler, Rauhautfledermaus, Wasserfledermaus** und **Zwergfledermaus**, als artenschutzrechtlich besonders zu prüfende Reptilien die **Zauneidechse** sowie als artenschutzrechtlich besonders zu prüfende Amphibien die **Kreuzkröte** hervorgegangen. Dementsprechend sind artenschutzrechtliche Konflikte möglich.

Die Haselmäusen wurde nicht festgestellt.

### Artenschutzrechtliche Konflikte

Das Eintreten der Verbotstatbestände nach § 44 Abs. 1 Nr. 1 BNatSchG (Verletzung und Tötung), § 44

Abs. 1 Nr. 2 BNatSchG (Erhebliche Störung) und § 44 Abs. 1 Nr. 3 BNatSchG (Zerstören von Fortpflanzungs- und Ruhestätten) kann für **Goldammer, Neuntöter, Tannenmeise, „Bartfledermaus“, Breitflügelfledermaus, Kleinabendsegler, Rauhautfledermaus und Zwergfledermaus, Zauneidechse und Kreuzkröte** nach der Prüfung bei Berücksichtigung von Vermeidungs- und Ausgleichsmaßnahmen ausgeschlossen werden (vgl. Kap. 2.2.3 „Art-für-Art-Prüfung“, Kap. 4 „Anhang Prüfbogen“). Hierbei sind folgende Maßnahmen umzusetzen:

#### **Vermeidungsmaßnahmen:**

##### Goldammer, Neuntöter

- Von einer Rodung von Bäumen und Gehölzen ist während der Brutzeit (01. März - 30. Sept.) aus artenschutzrechtlichen Gründen abzusehen. Sofern Rodungen in diesem Zeitraum notwendig werden, sind die betroffenen Bereiche zeitnah vor Beginn der Maßnahme durch einen Fachgutachter auf aktuelle Brutvorkommen zu kontrollieren.

##### „Bartfledermaus“, Breitflügelfledermaus, Kleinabendsegler, Rauhautfledermaus, Zwergfledermaus

- Gebäude und Gebäudeteile, die für den Abbruch oder Umbau vorgesehen sind, sind unmittelbar vor Durchführung von Abbruch- oder erheblichen Umbauarbeiten durch einen Fachgutachter auf Quartiere von Fledermäusen zu untersuchen. Hierbei festgestellte Quartiere im Sinne des § 44 Abs. 3 BNatSchG sind so lange zu erhalten, bis von der zuständigen Naturschutzbehörde anderweitigen Maßnahmen zugestimmt wurde.
- Höhlenbäume sind vor einer Rodung durch eine qualifizierte Person auf Vorkommen von Quartieren hin zu überprüfen. Hierbei festgestellte Quartiere im Sinne des § 44 Abs. 3 BNatSchG sind so lange zu erhalten, bis von der zuständigen Naturschutzbehörde anderweitigen Maßnahmen zugestimmt wurde. Jede wegfallende Ruhe- und Fortpflanzungsstätte, die im Zuge der ökologischen Baubegleitung festgestellt wird, ist im Verhältnis 1:3 auszugleichen.
- Eine direkte Beleuchtung von Bäumen und Gehölzen sowie von Bereichen mit Quartiereinflügen an Gebäuden ist zu vermeiden.
- Es sind nur voll abgeschirmte Leuchten (besonders Wandleuchten) einzusetzen, die das Licht ausschließlich nach unten abstrahlen (“down-lights”).
- Es sind ausschließlich Leuchtmittel (z. B. LED-Technik oder Natriumdampf-Hochdrucklampen) mit einer Farbtemperatur von maximal 3.000 Kelvin (warmweiße Lichtfarbe) zu verwenden (SCHROER et al. 2019, JIN et al. 2015).

##### Zauneidechse, Kreuzkröte

- Umsiedlung der Zauneidechsen und Kreuzkröten in das zuvor vorbereitete Habitat.  
Eine Umsiedlung der Zauneidechse ist günstigerweise im Zeitraum von April bis Mai durchzuführen.
- Tiefbauarbeiten in Bereichen mit Vorkommen von Zauneidechse und Kreuzkröte sind zu Beginn

der Arbeiten durch eine qualifizierte Person zu begleiten (ökol. Baubegleitung)

- Sicherung des Baufensters zur Verhinderung einer Einwanderung von Zauneidechsen und Kreuzkröten durch eine temporäre und überkletterungssichere Einwanderungsbarriere (z.B. Reptilienzaun).

#### **Vorlaufende Ausgleichsmaßnahmen (CEF):**

##### Goldammer, Neuntöter

- Anlage eines dornenreichen Gehölzbestands (heimische, standortgerechte Arten mit einem Anteil von mindestens 30% dichtbeasteter Dornensträucher) auf einer Länge von mind. 150 m . Hierbei sind folgende Voraussetzungen zu beachten:
  - Die Heckenbreite soll variierend zwischen 5 und 10 m angelegt werden. Etwa alle 50 m sind Lücken in der Hecke (unbepflanzte Stellen) anzulegen.

##### „Bartfledermaus“, Breitflügelfledermaus, Kleinabendsegler, Rauhaufledermaus, Zwergfledermaus

- Als Ersatz für potentiell wegfallende Ruhe- und Fortpflanzungsstätten sind zwei geeignete Fledermauskästen für gebäudebewohnende Fledermäuse (z. B. Hasselfeldt Fledermaus Wandquartier oder Schwegler Fledermaus-Universal-Sommerquartier 2FTH oder vergleichbares) und zwei geeignete Fledermauskasten für baumbewohnende Fledermäuse (z. B. Hasselfeldt Fledermaus Großraumhöhle oder Schwegler Fledermaus-Universal-Sommerquartier 2FTH oder vergleichbares) anzubringen. Die Kästen sind an einer geeigneten unbeleuchteten Stelle in mind. 5 m Höhe über dem Erdboden oder vorspringenden Gebäudeteilen zu montieren.

##### Zauneidechse

- Sicherung eines Gesamtareals mit einer Größe von mind. 1.350 m<sup>2</sup>.
  - Anlage von 6 Sandlinsen auf einer Fläche von jeweils 15 m<sup>2</sup>. Hierzu ist vorhanden Boden bis zu einer Tiefe von 0,8 m zu entnehmen und durch einen grabbaren Sand zu ersetzen. Die Fläche ist anschließend in einer Höhe von ca. 0,8 m mit Sand zu überdecken.
  - Anlage von 6 Totholzhaufen auf einer Fläche von jeweils 15 m<sup>2</sup>.
  - Anlage von 6 Steinhaufen auf einer Fläche von jeweils 15 m<sup>2</sup>.
  - Restfläche außerhalb der Sandlinsen, Stein- und Totholzhaufen: zweimalige Mahd mit Balkenmäher (Schnitthöhe > 10 cm) mit Abfahren des Mahdguts oder Schaf- oder Ziegenbeweidung.
  - Eine komplette Verschattung des Ausgleichshabitats ist zu vermeiden.
  - Die Ausgleichsfläche ist regelmäßig so zu pflegen, dass ein übermäßiges Überwachsen vermieden wird.

Zeitplan: Das Ersatzhabitat ist vorlaufend herzustellen. Es wird darauf hingewiesen, dass vor dem Abfangen und Einsetzen der Tiere das Reptilienhabitat vollständig hergestellt sein muss oder ein geeignetes und nicht von Zauneidechsen besiedeltes Habitat zur Verfügung steht.



### Kreuzkröte

- Anlage von ephemeren Kleinstgewässern und regelmäßige Wiederherstellung
- Anlage von Totholzhaufen
- Anlage von Gesteinschüttungen (Eine Mindestdiefe der Gesteinsaufschüttung von 70 cm ist erforderlich, um eine frostfreie Überwinterung zu gewährleisten)
- Offenhaltung von Brachflächen durch Entbuschung (Steinbruch)

### Tannenmeise

Im Gehölzbestand außerhalb des Geltungsbereichs konnte die Tannenmeise mit vier Revieren festgestellt werden. Die Tannenmeise wies hierbei ein Revier in direkter Umgebung des Geltungsbereichs auf. Lärmbedingte Störungen durch die Brecheranlage können zu einer Verdrängung einer Ruhe- und Fortpflanzungsstätte führen bedingen. Diese können durch das Ausweichen in Alternativhabitats in der Umgebung kompensiert werden.

Durch die Verdrängung einer Ruhe- und Fortpflanzungsstätte wird die ökologische Funktion im räumlichen Zusammenhang nicht gefährdet. Aus diesem Grund werden CEF-Maßnahmen nicht für notwendig erachtet.

Das Eintreten der Verbotstatbestände nach § 44 Abs. 1 Nr. 1 BNatSchG (Verletzung und Tötung), § 44 Abs. 1 Nr. 2 BNatSchG (Erhebliche Störung) und § 44 Abs. 1 Nr. 3 BNatSchG (Zerstören von Fortpflanzungs- und Ruhestätten) kann für die Tannenmeise ausgeschlossen werden.

### Artenschutzrechtlich besonders zu prüfende Arten ohne Konfliktpotential

Das Eintreten der Verbotstatbestände nach § 44 Abs. 1 Nr. 1 BNatSchG (Verletzung und Tötung), § 44 Abs. 1 Nr. 2 BNatSchG (Erhebliche Störung) und § 44 Abs. 1 Nr. 3 BNatSchG (Zerstören von Fortpflanzungs- und Ruhestätten) kann für **Feldlerche, Fitis, Goldammer** (Revier außerhalb Effektbereich), **Kuckuck, Tannenmeise** (Reviere außerhalb Effektbereich), **Uhu, Wintergoldhähnchen, Abendsegler, Fransenfledermaus, Großes Mausohr** und **Wasserfledermaus** ausgeschlossen werden.

### Allgemeine Maßnahmen für Vögel mit günstigem Erhaltungszustand und Allgemeine Störungen

Das Eintreten der Verbotstatbestände nach § 44 Abs. 1 Nr. 1 BNatSchG (Verletzung und Tötung) kann für die betroffenen Arten nach der Prüfung bei Berücksichtigung von Vermeidungsmaßnahmen ausgeschlossen werden. Zur Vermeidung der möglichen Tötung und Verletzung von Individuen sind generell folgende Maßnahmen zum Schutz und Erhalt der Avifauna zu beachten:

- Von einer Rodung von Bäumen und Gehölzen ist während der Brutzeit (01. März - 30. Sept.) aus artenschutzrechtlichen Gründen abzusehen. Sofern Rodungen in diesem Zeitraum notwendig werden, sind die betroffenen Bereiche zeitnah vor Beginn der Maßnahme durch einen Fachgutachter auf aktuelle Brutvorkommen zu kontrollieren.

- Bei Bauarbeiten im Zeitraum vom 01. März bis 30. September sind betroffene Bereiche zeitnah vor Beginn der Maßnahme durch einen Fachgutachter auf aktuelle Brutvorkommen zu kontrollieren sowie eine ökologische Baubegleitung durchzuführen.
- Zur Verhinderung von Vogelschlag an spiegelnden Gebäudefronten sind gemäß § 37 Abs. 3 HeNatG großflächige Glasfassaden zu vermeiden. Dort wo sie unvermeidbar sind, ist die Durchsichtigkeit durch Verwendung transluzenter Materialien oder flächiges Aufbringen von Markierungen (Punktraster, Streifen) so zu reduzieren, dass ein Vogelschlag vermieden wird. Zur Verringerung der Spiegelwirkung sollte eine Verglasung mit Außenreflexionsgrad von maximal 15 % verwendet werden.

**Ausgleich:**

- Es wird davon ausgegangen, dass die betroffenen Arten Amsel, Bachstelze, Blaumeise, Rotkehlchen und Zilpzalp aufgrund ihrer Anpassungsfähigkeit im umliegenden Gehölzbestand, den vorgeschlagenen Ausgleichsmaßnahmen für Neuntöter und Goldammer (CEF) sowie den geplanten Baum- und Gehölzpflanzungen im Plangebiet empfohlenen Ausgleichspflanzung weiterhin ausreichende Habitatvoraussetzungen vorfinden. Ein darüber hinausgehender Ausgleich wird nicht als notwendig erachtet.
- Im Rahmen der Eingriff-Ausgleich-Regelung (§ 14 ff. BNatSchG) ist die Schaffung von Ersatzlebensraum und die Anbringung von geeigneten Nistkästen für den Hausrotschwanz an Gebäuden zu beachten.

Erhebliche bau-, anlage- und betriebsbedingte Auswirkungen sind nicht zu erwarten. Viele der gefundenen Vogelarten gelten als verhältnismäßig stresstolerant. Im Planungsraum kann es während der Bauzeit durch Lärmemissionen sowie sonstige Störungen zu vorübergehenden Beeinträchtigungen der Fauna kommen. Die bauzeitliche Verdrängung der Fauna durch die temporäre Inanspruchnahme klingt nach Abschluss der Baumaßnahme ab. Nachhaltige Beeinträchtigungen sind aufgrund der Verfügbarkeit von Alternativhabitaten in der Umgebung nicht zu erwarten.

**Artenschutzrechtlich besonders zu prüfende Nahrungsgäste**

Der Planungsraum und dessen Umfeld stellt für Bluthänfling, Elster, Grünspecht, Mauersegler, Mäusebussard, Rotmilan und Turmfalke ein häufig frequentiertes Jagd- und Nahrungsrevier dar.

Auswirkungen auf Ruhe- und Fortpflanzungsstätten sind jeweils nicht zu erwarten. Durch die Nutzung des Plangebiets wird ein Teilaspekt des Nahrungshabitats der vorkommenden Vogelarten berührt. Nachhaltige Beeinträchtigungen für die Arten können aber aufgrund des ausreichenden Angebots von adäquaten Alternativen in der Umgebung und der nur losen Bindung an den Planungsraum ausgeschlossen werden (vgl. Kap. 2.1.3.3). Bau-, anlage- und betriebsbedingte Auswirkungen sind für die nachgewiesenen Nahrungsgäste nicht zu erwarten.

**Aus fachgutachterlicher Sicht stehen der Planung unter Berücksichtigung der vorgeschlagenen Maßnahmen keine artenschutzrechtlichen Konflikte entgegen.**

**Unter Berücksichtigung aller oben genannten Maßnahmen besteht kein Erfordernis der Zulassung einer Ausnahme nach § 45 Abs. 7 BNatSchG.**

### 3 Literatur

- AGAR & FENA (2010): Rote Liste der Amphibien und Reptilien Hessens (Reptilia et Amphibia), 6. Fassung, Stand 1.11.2010. - Hessisches Ministerium für Umwelt, Energie, Landwirtschaft und Verbraucherschutz (Hrsg.), Arbeitsgemeinschaft Amphibien- und Reptilienschutz in Hessen e. V. und Hessen-Forst Servicestelle Forsteinrichtung und Naturschutz, Fachbereich Naturschutz (Bearb.); Wiesbaden, 84 S.
- BARTSCHV (2005): Verordnung zum Schutz wild lebender Tier- und Pflanzenarten. Zuletzt geändert durch Art. 10 G v. 21.1.2013 I 95.
- BFN (2019): Ergebnisse nationaler FFH-Bericht 2019, Erhaltungszustand der Arten, Vergleich Hessen – Deutschland. Stand 23.10.2019.
- BNATSCHG (2021): Gesetz über Naturschutz und Landschaftspflege vom 29.07.2009; BGBl I I S. 2542; Geltung ab 01.03.2010 FNA: 791-9; 7 Wirtschaftsrecht 79 Forstwirtschaft, Naturschutz, Jagdwesen und Fischerei 791 Naturschutz. Stand: zuletzt geändert durch Artikel 1 des Gesetzes vom 18.08.2021 BGBl I I S. 3908.
- DIETZ, C., VON HELVERSEN, O. & D. NILL (2007): Handbuch der Fledermäuse Europas und Nordafrikas: Biologie, Kennzeichen, Gefährdung. Kosmos Naturführer. 399 Seiten.
- DIETZ, M., HÖCKER, L. LANG, J. & SIMON, O. (2023): Rote Liste der Säugetiere Hessens. 4. Fassung. Stand 2023. Herausgeber: Wiesbaden, Hessisches Landesamt für Naturschutz, Umwelt und Geologie.
- EIONET (2013-2018): <https://nature-art17.eionet.europa.eu/article17/species/summary/>
- HENATG (2023): Hessisches Gesetz zum Schutz der Natur und zur Pflege der Landschaft vom 25.05.2023; Nr. 18 – Gesetz- und Verordnungsblatt für das Land Hessen – 7. Juni 2023.
- HESSISCHES MINISTERIUM FÜR UMWELT, KLIMASCHUTZ, LANDWIRTSCHAFT UND VERBRAUCHERSCHUTZ (HMUKLV) (2015): Leitfaden für die artenschutzrechtliche Prüfung in Hessen. Umgang mit den Arten des Anhangs IV der FFH-RL und den europäischen Vogelarten in Planungs- und Zulassungsverfahren. 3. Fassung (Dezember 2015).
- HÜPPOP, O., BAUER, H.G., HAUPT, H., RYSLAVY, T., SÜDBECK, P., WAHL, J. (2013): Rote Liste wandernder Vogelarten Deutschlands, 1. Fassung, 31 Dezember 2012. In Berichte zum Vogelschutz 49/50, S. 23-83.
- JEDICKE, E. (1992): Die Amphibien Hessens. Hrsg. Hessisches Ministerium für Landesentwicklung, Wohnen, Landwirtschaft, Forsten und Naturschutz. Ulmer Verlag, Stuttgart
- JIN, H, JIN, S., CHEN, L., CEN, S., YUAN, K. (2015): Research on the lighting performance of LED streetlights with different color temperatures. IEEE Photonics Journal 7 (6): 1-9. DOI: <https://doi.org/10.1109/JPHOT.2015.2497578>.
- KREUZIGER, J., KORN, M., STÜBING, S., EICHLER, L., GEORGIEV, K., WICHMANN, L. & THORN, S. (2023): Rote Liste der bestandsgefährdeten Brutvogelarten Hessens, 11. Fassung, Stand Dezember 2021. – Hessische Gesellschaft für Ornithologie und Naturschutz & Staatliche Vogelschutzwarte Hessen, Echzell, Gießen.
- LAUFER, H. (2014): Praxisorientierte Umsetzung des strengen Artenschutzes am Beispiel von Zaun- und Mauereidechsen. Herausgeber: Landesanstalt für Umwelt, Messungen und Naturschutz Baden-Württemberg. Band 77.
- MEINIG, H., BOYE, P., DÄHNE, M., HUTTERER, R. & J. LANG (2020): Rote Liste und Gesamtartenliste der Säugetiere (Mammalia) Deutschlands. – Naturschutz und Biologische Vielfalt 170 (2): 73 S.

- RAT DER EUROPÄISCHEN GEMEINSCHAFT: Richtlinie 92/43 EWG des Rates zur Erhaltung der natürlichen Lebensräume sowie der wild lebenden Tiere und Pflanzen (Flora-Fauna-Habitat-Richtlinie FFH-RL) vom 21. Mai 1992 (ABl. L 206 vom 22.7.1992, S. 7).
- ROTE-LISTE-GREMIUM AMPHIBIEN UND REPTILIEN (RLG) (2020a): Rote Liste und Gesamtartenliste der Reptilien (Reptilia) Deutschlands. – Naturschutz und Biologische Vielfalt 170 (3): 64 S.
- ROTE-LISTE-GREMIUM AMPHIBIEN UND REPTILIEN (RLG) (2020b): ROTE LISTE UND GESAMTARTENLISTE DER AMPHIBIEN (AMPHIBIA) DEUTSCHLANDS. – NATURSCHUTZ UND BIOLOGISCHE VIELFALT 170 (4): 86 S.
- RYSLAVY, T., H.-G. BAUER, B. GERLACH, O. HÜPPOP, J. STAHRER, P. SÜDBECK & C. SUDFELDT (2020): Rote Liste der Brutvögel Deutschlands. 6. Fassung Stand 30. September 2020. Berichte zum Vogelschutz 57.
- SCHROER, S. WEIß, N., GRUBISIC, M., MANFRIN, A., VAN GRUNSEN, R. STORMS, M., BERGER, A., VOIGT, C., KLENKE, R., HÖLKER, F. (2019): Analyse der Auswirkungen künstlichen Lichts auf die Biodiversität. Naturschutz und Biologische Vielfalt. Heft 168, BfN, Bonn Bad Godesberg. 200 S.
- SKIBA, R. (2009): Europäische Fledermäuse. Kennzeichen, Echoortung und Detektoranwendung. 2. aktualisierte und erweiterte Auflage. Neue Brehm-Bücherei. Band 648, Hohenwarsleben.
- SÜDBECK, P., ANDREZKE, H., FISCHER, S., GEDEON, K., SCHIKORE, T. SCHRÖDER, K. & SUDFELDT, C. (2005): Methodenstandards zur Erfassung der Brutvögel Deutschlands. - Radolfzell, 792 S.
- TRAUTNER, J. (2020): Artenschutz. Rechtliche Pflichten, fachliche Konzepte, Umsetzung in der Praxis. Eugen Ulmer KG, Stuttgart.
- TRAUTNER, J. (2020): Artenschutz. Rechtliche Pflichten, fachliche Konzepte, Umsetzung in der Praxis. Eugen Ulmer KG, Stuttgart.

## 4 Anhang (Prüfbögen)

Allgemeine Angaben zur Art						
1. Durch das Vorhaben betroffene Art						
Feldlerche ( <i>Alauda arvensis</i> )						
2. Schutzstatus, Gefährdungsstufe (Rote Listen)		3. Erhaltungszustand (Ampel-Schema)				
<input type="checkbox"/>	FFH-RL- Anh. IV - Art		unbekannt	günstig	ungünstig- unzureichend	ungünstig- schlecht
<input checked="" type="checkbox"/>	Europäische Vogelart					
..3..	RL Deutschland	EU:	<input checked="" type="checkbox"/>	<input type="checkbox"/>	<input type="checkbox"/>	<input type="checkbox"/>
..3..	RL Hessen	Deutschland:	<input checked="" type="checkbox"/>	<input type="checkbox"/>	<input type="checkbox"/>	<input type="checkbox"/>
...-	ggf. RL regional	Hessen:	<input type="checkbox"/>	<input type="checkbox"/>	<input type="checkbox"/>	<input checked="" type="checkbox"/>
4. Charakterisierung der betroffenen Art						
4.1 Lebensraumansprüche und Verhaltensweisen						
<b>Allgemeines</b>						
Familie der Lerchen (Alaudidae). Die Art ist in Europa ein sehr häufiger Brutvogel und gilt trotz teilweise deutlicher Bestandsrückgänge in Teilen des Verbreitungsgebietes weltweit als ungefährdet. Im Herbst Gruppenbildung.						
<b>Lebensraum</b>						
Offenes Gelände mit trockenen bis wechselfeuchten Böden sowie niedriger Gras- und Krautschicht mit offenen Stellen. Größte Bestandsdichte in reich strukturierter Feldflur. Außerhalb der Brutzeit auf abgeernteten Feldern, in Ruderalflächen, auf Ödland und auf gemähten Grünflächen. Stark von Bearbeitung der Feldkulturen abhängig.						
<b>Wanderverhalten</b>						
Typ	Teilzieher, Kurzstreckenzieher					
Überwinterungsgebiet	hauptsächlich Mittelmeerraum					
Abzug	Mitte September bis Mitte Oktober					
Ankunft	Ende Januar bis Mitte März, spätestens Anfang Mai					
Info	In wintermilden Gegenden in kalter Jahreszeit in Trupps von wenigen dutzend bis mehreren hundert Vögeln auf Nahrungssuche					
<b>Nahrung</b>						
Im Winter vegetarisch: Getreidekörner, Samen von Wildkräutern, zarte Blätter und Keimlinge. Ab Mitte April zunehmend Insekten, Spinnen, Regenwürmer und kleine Schnecken.						
<b>Fortpflanzung</b>						
Typ	Bodenbrüter					
Balz	Februar bis April	Brutzeit	April bis Mai, Zweitbrut ab Juni			
Brutdauer	12-13 Tage	Bruten/Jahr	häufig 2, manchmal 3			
Info	Einzelbrüter; überwiegend saisonal monogam. Gerne im Ackerland, auf extensiv genutzten Weiden, auf Bergwiesen und Hangwiesen mit nicht zu starker Neigung. Nest in Bodenmulde mit 7cm Tiefe in Vegetation von 15-25cm Höhe. Häufig Gefahr durch Ausmähen des Nestes					
4.2 Verbreitung						
<b>Europa:</b> fast die gesamte Paläarktis. In Europa von Norwegen bis Italien einschließlich Sizilien; weiter östlich bis in den Südosten der Türkei. IUCN: Least Concern.						
<b>Angaben zur Art in der kontinentalen Region Europas:</b> keine Daten verfügbar						
<b>Angaben zur Art in der kontinentalen Region Deutschlands:</b> keine Daten verfügbar						
<b>Angaben zur Art im Gebiet (Hessen):</b> Brutpaarbestand 150.000 - 200.000. Trotz des großen Verbreitungsgebiets ist jedoch ein Bestandsrückgang zu verzeichnen.						
Zukunftsaussichten: <input type="checkbox"/> günstig <input checked="" type="checkbox"/> ungünstig bis unzureichend <input type="checkbox"/> ungünstig bis schlecht						



<b>Vorhabenbezogene Angaben</b>	
<b>5. Vorkommen der Art im Untersuchungsraum</b>	
<input checked="" type="checkbox"/> nachgewiesen	<input type="checkbox"/> sehr wahrscheinlich anzunehmen
Es konnte das Vorkommen der Feldlerche mit zwei Revieren außerhalb des Geltungsbereichs festgestellt werden. Durch die Planungen wird der Revierraum nicht betroffen (vgl. Kap. 2.1.3.2 Ergebnis).	
<b>6. Prognose und Bewertung der Tatbestände nach § 44 BNatSchG</b>	
<b>6.1 Entnahme, Beschädigung, Zerstörung von Fortpflanzungs- oder Ruhestätten (§ 44 Abs. 1 Nr. 3 BNatSchG)</b>	
<b>a) Können Fortpflanzungs- oder Ruhestätten aus der Natur entnommen, beschädigt oder zerstört werden?</b>	
(Vermeidungsmaßnahmen zunächst unberücksichtigt)	<input type="checkbox"/> ja <input checked="" type="checkbox"/> nein
Es können keine Fortpflanzungs- und Ruhestätten der Art beschädigt oder zerstört werden.	
<b>b) Sind Vermeidungsmaßnahmen möglich?</b>	
<input type="checkbox"/> ja <input type="checkbox"/> nein	
-	
<b>c) Wird die ökologische Funktion im räumlichen Zusammenhang ohne vorgezogene Ausgleichs-Maßnahmen (CEF) gewahrt? (§ 44 Abs. 5 Satz 2 BNatSchG)</b>	
<input checked="" type="checkbox"/> ja <input type="checkbox"/> nein	
-	
<b>d) Wenn Nein - kann die ökologische Funktion durch vorgezogene Ausgleichs-Maßnahmen (CEF) gewährleistet werden?</b>	
<input type="checkbox"/> ja <input type="checkbox"/> nein	
-	
Der Verbotstatbestand „Entnahme, Beschädigung, Zerstörung von Fortpflanzungs- oder Ruhestätten“ tritt ein.	
<input type="checkbox"/> ja <input checked="" type="checkbox"/> nein	
<b>6.2 Fang, Verletzung, Tötung wild lebender Tiere (§ 44 Abs.1 Nr.1 BNatSchG)</b>	
<b>a) Können Tiere gefangen, verletzt oder getötet werden?</b>	
(Vermeidungsmaßnahmen zunächst unberücksichtigt)	<input type="checkbox"/> ja <input checked="" type="checkbox"/> nein
Im Untersuchungsgebiet konnten Ruhe- und Fortpflanzungsstätten der Art nachgewiesen werden. Diese liegen außerhalb des aktuellen Geltungsbereichs. Somit betreffen die geplanten Baumaßnahmen keine Ruhe- und Fortpflanzungsstätte der Art und eine Verletzung /Tötung von Individuen (z.B. durch Beschädigung von Gelegen) ist nicht möglich.	
Ein weiteres Risiko Tiere zu fangen, töten oder zu verletzen besteht nicht.	
<b>b) Sind Vermeidungsmaßnahmen möglich?</b>	
<input type="checkbox"/> ja <input type="checkbox"/> nein	
-	
<b>c) Verbleibt unter Berücksichtigung der Vermeidungsmaßnahmen ein signifikant erhöhtes Verletzungs- oder Tötungsrisiko? (Wenn JA - Verbotsauslösung!)</b>	
<input type="checkbox"/> ja <input checked="" type="checkbox"/> nein	
-	
Der Verbotstatbestand „Fangen, Töten, Verletzen“ tritt ein.	
<input type="checkbox"/> ja <input checked="" type="checkbox"/> nein	
<b>6.3 Störungstatbestand (§ 44 Abs. 1 Nr. 2 BNatSchG)</b>	
<b>a) Können wild lebende Tiere während der Fortpflanzungs-, Aufzucht-, Mauser-, Überwinterungs- und Wanderungszeiten erheblich gestört werden?</b>	
Mit erheblichen Störungen ist nicht zu rechnen.	<input type="checkbox"/> ja <input checked="" type="checkbox"/> nein
Anlage- und betriebsbedingt werden keine Reviere erheblich gestört werden.	
<b>b) Sind Vermeidungsmaßnahmen möglich?</b>	
<input type="checkbox"/> ja <input type="checkbox"/> nein	

-	
c) <u>Wird eine erhebliche Störung durch Maßnahmen vollständig vermieden?</u>	<input type="checkbox"/> ja <input type="checkbox"/> nein
-	
Der Verbotstatbestand „erhebliche Störung“ tritt ein.	<input type="checkbox"/> ja <input checked="" type="checkbox"/> nein
<b>Ausnahmegenehmigung nach § 45 Abs. 7 BNatSchG erforderlich?</b>	
Tritt einer der Verbotstatbestände des § 44 Abs. 1 Nr. 1- 4 BNatSchG ein? (Unter Berücksichtigung der Wirkungsprognose und der vorgesehenen Maßnahmen)	<input type="checkbox"/> ja <input checked="" type="checkbox"/> nein
Wenn NEIN – Prüfung abgeschlossen	
Wenn JA – Ausnahme gem. § 45 Abs.7 BNatSchG, ggf. i. V. mit Art. 16 FFH- RL erforderlich!	
<b>7. Zusammenfassung</b>	
<b>Folgende fachlich geeignete und zumutbare Maßnahmen sind in den Planunterlagen dargestellt und berücksichtigt worden:</b>	
<input type="checkbox"/>	Vermeidungsmaßnahmen
<input type="checkbox"/>	CEF-Maßnahmen zur Funktionssicherung im räumlichen Zusammenhang
<input type="checkbox"/>	FCS-Maßnahmen zur Sicherung des derzeitigen Erhaltungszustandes der Population über den örtlichen Funktionsraum hinaus
<input type="checkbox"/>	Gegebenenfalls erforderliche/s Funktionskontrolle/Monitoring und/oder Risikomanagement für die oben dargestellten Maßnahmen werden in den Planunterlagen verbindlich festgelegt
<b>Unter Berücksichtigung der Wirkungsprognose und der vorgesehenen Maßnahmen</b>	
<input checked="" type="checkbox"/>	tritt kein Verbotstatbestand des § 44 Abs. 1 Nr. 1- 4 ein, so dass <u>keine Ausnahme</u> gem. § 45 Abs. 7 BNatSchG, ggf. in Verbindung mit Art. 16 FFH-RL <u>erforderlich</u> ist
<input type="checkbox"/>	<u>liegen die Ausnahmevoraussetzungen</u> vor gem. § 45 Abs. 7 BNatSchG ggf. in Verbindung mit Art. 16 Abs. 1 FFH-RL
<input type="checkbox"/>	sind die <u>Ausnahmevoraussetzungen</u> des § 45 Abs. 7 BNatSchG in Verbindung mit Art. 16 Abs. 1 FFH-RL <u>nicht erfüllt!</u>

Allgemeine Angaben zur Art						
<b>1. Durch das Vorhaben betroffene Art</b>						
Fitis ( <i>Phylloscopus trochilus</i> )						
<b>2. Schutzstatus, Gefährdungsstufe (Rote Listen)</b>		<b>3. Erhaltungszustand (Ampel-Schema)</b>				
<input type="checkbox"/>	FFH-RL- Anh. IV - Art		unbekannt	<b>günstig</b>	<b>ungünstig- unzureichend</b>	<b>ungünstig- schlecht</b>
<input checked="" type="checkbox"/>	Europäische Vogelart					
..*..	RL Deutschland	<b>EU:</b>	<input checked="" type="checkbox"/>	<input type="checkbox"/>	<input type="checkbox"/>	<input type="checkbox"/>
..*..	RL Hessen	<b>Deutschland:</b>	<input checked="" type="checkbox"/>	<input type="checkbox"/>	<input type="checkbox"/>	<input type="checkbox"/>
..-..	ggf. RL regional	<b>Hessen:</b>	<input type="checkbox"/>	<input type="checkbox"/>	<input checked="" type="checkbox"/>	<input type="checkbox"/>
<b>4. Charakterisierung der betroffenen Art</b>						
<b>4.1 Lebensraumsprüche und Verhaltensweisen</b>						
<b>Allgemeines</b>						
Singvogel aus der Gattung der Laubsänger ( <i>Phylloscopus</i> ) und der Familie der Laubsängerartigen ( <i>Phylloscopidae</i> )						
<b>Lebensraum</b>						
Trockene Wälder bis zu feuchten oder regelrecht nassen Standorten mit ausgeprägter, flächendeckender Krautschicht, gut ausgebildeter Strauchschicht und lichtem, weitgehend einschichtigen Baumbestand. Niederwälder, Weich und Hartholzauen, Bruchwälder, Hochmoore, lichte Birken-Kieferwälder im Stangenholzalter. Gebüsch Regionen fast gar nicht in Siedlungsbereichen						
<b>Wanderverhalten</b>						
Typ	Langstreckenzieher					
Überwinterungsgebiet	- Südlich der Sahara in Afrika					
Abzug	- Ab Juli					
Ankunft	März bis Juni-					
Info						
<b>Nahrung</b>						
Hauptsächlich Tierische Nahrung wie z.B. Insekten, Spinnen und Larven. Gelegentlich auch Beeren und Früchte						
<b>Fortpflanzung</b>						
Typ	Bodenbrüter					
Balz	Februar bis Mai/Juni	Brutzeit	Mai bis Juli			
Brutdauer	12-14 Tage	Bruten/Jahr	1			
Info	Fast ausnahmslos direkt am Boden in dichtem Bewuchs. Monogame Saisonhe					
<b>4.2 Verbreitung</b>						
<b>Europa:</b> In Mitteleuropa sehr häufiger Brut und Sommervogel						
<b>Angaben zur Art in der kontinentalen Region Europas:</b> 62 bis 97 mio Brutpaare						
<b>Angaben zur Art in der kontinentalen Region Deutschlands:</b> keine Daten verfügbar						
<b>Angaben zur Art im Gebiet (Hessen):</b> Brutpaarbestand >6000						
Zukunftsaussichten: <input type="checkbox"/> günstig <input checked="" type="checkbox"/> ungünstig bis unzureichend <input type="checkbox"/> ungünstig bis schlecht						
<b>Vorhabenbezogene Angaben</b>						
<b>5. Vorkommen der Art im Untersuchungsraum</b>						
<input checked="" type="checkbox"/>	nachgewiesen	<input type="checkbox"/>	sehr wahrscheinlich anzunehmen			
Es konnte das Vorkommen des Fitis mit einem Revier außerhalb des Geltungsbereichs festgestellt werden. Durch die Planungen wird der Revierraum nicht betroffen (vgl. Kap. 2.1.3.2 Ergebnis).						

6. Prognose und Bewertung der Tatbestände nach § 44 BNatSchG	
<b>6.1 Entnahme, Beschädigung, Zerstörung von Fortpflanzungs- oder Ruhestätten (§ 44 Abs. 1 Nr. 3 BNatSchG)</b>	
<b>a) Können Fortpflanzungs- oder Ruhestätten aus der Natur entnommen, beschädigt oder zerstört werden?</b>	
(Vermeidungsmaßnahmen zunächst unberücksichtigt)	<input type="checkbox"/> ja <input checked="" type="checkbox"/> nein
Es können keine Fortpflanzungs- und Ruhestätten der Art beschädigt oder zerstört werden.	
<b>b) Sind Vermeidungsmaßnahmen möglich?</b>	
-	<input type="checkbox"/> ja <input type="checkbox"/> nein
<b>c) Wird die ökologische Funktion im räumlichen Zusammenhang ohne vorgezogene Ausgleichs-Maßnahmen (CEF) gewahrt? (§ 44 Abs. 5 Satz 2 BNatSchG)</b>	
-	<input checked="" type="checkbox"/> ja <input type="checkbox"/> nein
<b>d) Wenn Nein - kann die ökologische Funktion durch vorgezogene Ausgleichs-Maßnahmen (CEF) gewährleistet werden?</b>	
-	<input type="checkbox"/> ja <input type="checkbox"/> nein
<b>Der Verbotstatbestand „Entnahme, Beschädigung, Zerstörung von Fortpflanzungs- oder Ruhestätten“ tritt ein.</b>	
<input type="checkbox"/> ja <input checked="" type="checkbox"/> nein	
<b>6.2 Fang, Verletzung, Tötung wild lebender Tiere (§ 44 Abs.1 Nr.1 BNatSchG)</b>	
<b>a) Können Tiere gefangen, verletzt oder getötet werden?</b>	
(Vermeidungsmaßnahmen zunächst unberücksichtigt)	<input type="checkbox"/> ja <input checked="" type="checkbox"/> nein
Im Untersuchungsgebiet konnten Ruhe- und Fortpflanzungsstätten der Art nachgewiesen werden. Diese liegen außerhalb des aktuellen Geltungsbereichs. Somit betreffen die geplanten Baumaßnahmen keine Ruhe- und Fortpflanzungsstätte der Art und eine Verletzung /Tötung von Individuen (z.B. durch Beschädigung von Gelegen) ist nicht möglich.	
Ein weiteres Risiko Tiere zu fangen, töten oder zu verletzen besteht nicht.	
<b>b) Sind Vermeidungsmaßnahmen möglich?</b>	
-	<input type="checkbox"/> ja <input type="checkbox"/> nein
<b>c) Verbleibt unter Berücksichtigung der Vermeidungsmaßnahmen ein signifikant erhöhtes Verletzungs- oder Tötungsrisiko? (Wenn JA - Verbotsauslösung!)</b>	
-	<input type="checkbox"/> ja <input checked="" type="checkbox"/> nein
<b>Der Verbotstatbestand „Fangen, Töten, Verletzen“ tritt ein.</b>	
<input type="checkbox"/> ja <input checked="" type="checkbox"/> nein	
<b>6.3 Störungstatbestand (§ 44 Abs. 1 Nr. 2 BNatSchG)</b>	
<b>a) Können wild lebende Tiere während der Fortpflanzungs-, Aufzucht-, Mauser-, Überwinterungs- und Wanderungszeiten erheblich gestört werden?</b>	
(Mit erheblichen Störungen ist nicht zu rechnen.)	<input type="checkbox"/> ja <input checked="" type="checkbox"/> nein
Anlage- und betriebsbedingt werden keine Reviere erheblich gestört werden.	
<b>b) Sind Vermeidungsmaßnahmen möglich?</b>	
-	<input type="checkbox"/> ja <input type="checkbox"/> nein
<b>c) Wird eine erhebliche Störung durch Maßnahmen vollständig vermieden?</b>	
-	<input type="checkbox"/> ja <input type="checkbox"/> nein
<b>Der Verbotstatbestand „erhebliche Störung“ tritt ein.</b>	
<input type="checkbox"/> ja <input checked="" type="checkbox"/> nein	

<b>Ausnahmegenehmigung nach § 45 Abs. 7 BNatSchG erforderlich?</b>	
Tritt einer der Verbotstatbestände des § 44 Abs. 1 Nr. 1- 4 BNatSchG ein? (Unter Berücksichtigung der Wirkungsprognose und der vorgesehenen Maßnahmen)	<input type="checkbox"/> ja <input checked="" type="checkbox"/> nein
Wenn NEIN – Prüfung abgeschlossen	
Wenn JA – Ausnahme gem. § 45 Abs.7 BNatSchG, ggf. i. V. mit Art. 16 FFH- RL erforderlich!	
<b>7. Zusammenfassung</b>	
<b>Folgende fachlich geeignete und zumutbare Maßnahmen sind in den Planunterlagen dargestellt und berücksichtigt worden:</b>	
<input type="checkbox"/>	Vermeidungsmaßnahmen
<input type="checkbox"/>	CEF-Maßnahmen zur Funktionssicherung im räumlichen Zusammenhang
<input type="checkbox"/>	FCS-Maßnahmen zur Sicherung des derzeitigen Erhaltungszustandes der Population über den örtlichen Funktionsraum hinaus
<input type="checkbox"/>	Gegebenenfalls erforderliche/s Funktionskontrolle/Monitoring und/oder Risikomanagement für die oben dargestellten Maßnahmen werden in den Planunterlagen verbindlich festgelegt
<b><u>Unter Berücksichtigung der Wirkungsprognose und der vorgesehenen Maßnahmen</u></b>	
<input checked="" type="checkbox"/>	tritt kein Verbotstatbestand des § 44 Abs. 1 Nr. 1- 4 ein, so dass <u>keine Ausnahme</u> gem. § 45 Abs. 7 BNatSchG, ggf. in Verbindung mit Art. 16 FFH-RL <u>erforderlich</u> ist
<input type="checkbox"/>	<u>liegen die Ausnahmevoraussetzungen vor</u> gem. § 45 Abs. 7 BNatSchG ggf. in Verbindung mit Art. 16 Abs. 1 FFH-RL
<input type="checkbox"/>	sind die <u>Ausnahmevoraussetzungen</u> des § 45 Abs. 7 BNatSchG in Verbindung mit Art. 16 Abs. 1 FFH-RL <u>nicht erfüllt!</u>

Allgemeine Angaben zur Art						
<b>1. Durch das Vorhaben betroffene Art</b>						
Goldammer ( <i>Emberiza citrinella</i> )						
<b>2. Schutzstatus, Gefährdungsstufe (Rote Listen)</b>		<b>3. Erhaltungszustand (Ampel-Schema)</b>				
<input type="checkbox"/>	FFH-RL- Anh. IV - Art		unbekannt	<b>günstig</b>	<b>ungünstig-unzureichend</b>	<b>ungünstig-schlecht</b>
<input checked="" type="checkbox"/>	Europäische Vogelart					
..*..	RL Deutschland	<b>EU:</b>	<input checked="" type="checkbox"/>	<input type="checkbox"/>	<input type="checkbox"/>	<input type="checkbox"/>
..V..	RL Hessen	<b>Deutschland:</b>	<input checked="" type="checkbox"/>	<input type="checkbox"/>	<input type="checkbox"/>	<input type="checkbox"/>
..-..	ggf. RL regional	<b>Hessen:</b>	<input type="checkbox"/>	<input type="checkbox"/>	<input checked="" type="checkbox"/>	<input type="checkbox"/>
<b>4. Charakterisierung der betroffenen Art</b>						
<b>4.1 Lebensraumsprüche und Verhaltensweisen</b>						
<b>Allgemeines</b>						
Familie der Ammern (Emberizidae), darunter häufigste Art in Europa und einer der charakteristischen Brutvögel der Feldmark. Im Herbst Gruppenbildung, während der Brutzeit dagegen ist die Goldammer streng territorial.						
<b>Lebensraum</b>						
Offene Kulturlandschaft mit Feldgehölzen, Hecken und Büschen. Im Winter ziehen sie in großen gemischten Trupps umher und suchen auf Feldern nach verbliebenen Samen.						
<b>Wanderverhalten</b>						
Typ	Standvogel und Teilzieher, Kurzstreckenzieher					
Überwinterungsgebiet	Spanien, Italien, Balkanländer, Türkei und Norden Israels					
Abzug	Ende August bis September					
Ankunft	Mitte Februar bis Mitte März, spätestens Ende April					
Info	Außerhalb der Brutzeit bilden sich mitunter größere Trupps, die sich an günstigen Nahrungsplätzen am Rand von Dörfern einfinden					
<b>Nahrung</b>						
Feine Sämereien, milchreife Getreidekörner sowie viele Insekten und Spinnen.						
<b>Fortpflanzung</b>						
Typ	Boden- und Freibrüter					
Balz	Februar bis August	Brutzeit	April bis August			
Brutdauer	11-14 Tage	Bruten/Jahr	2-3			
Info	Einzelbrüter, saisonale Monogamie. Nest am Boden unter Gras- oder Krautvegetation, am Rand von Hecken, an Böschungen oder unter Büschen					
<b>4.2 Verbreitung</b>						
<b>Europa:</b> Skandinavien bis Nordspanien, Süditalien, Griechenland und Ukraine; in östlicher Richtung von Irland bis nach Asien. IUCN: Least Concern.						
<b>Angaben zur Art in der kontinentalen Region Europas:</b> Keine Daten verfügbar						
<b>Angaben zur Art in der kontinentalen Region Deutschlands:</b> Keine Daten verfügbar						
<b>Angaben zur Art im Gebiet (Hessen):</b> Brutpaarbestand 194.000 - 230.000. Trotz des großen Verbreitungsgebiets ist ein Bestandsrückgang zu verzeichnen.						
Zukunftsansichten: <input checked="" type="checkbox"/> günstig <input type="checkbox"/> ungünstig bis unzureichend <input type="checkbox"/> ungünstig bis schlecht						
<b>Vorhabenbezogene Angaben</b>						
<b>5. Vorkommen der Art im Untersuchungsraum</b>						
<input checked="" type="checkbox"/>	nachgewiesen	<input type="checkbox"/>	sehr wahrscheinlich anzunehmen			
Das Vorkommen der Goldammer wurde mit einem Revier innerhalb und einem Revier außerhalb des						



Geltungsbereichs festgestellt. Ein Revier wird von den aktuellen Planungen betroffen (vgl. Kap. 2.1.3.2 Ergebnis).

## 6. Prognose und Bewertung der Tatbestände nach § 44 BNatSchG

### 6.1 Entnahme, Beschädigung, Zerstörung von Fortpflanzungs- oder Ruhestätten (§ 44 Abs. 1 Nr. 3 BNatSchG)

#### a) Können Fortpflanzungs- oder Ruhestätten aus der Natur entnommen, beschädigt oder zerstört werden?

(Vermeidungsmaßnahmen zunächst unberücksichtigt)

ja  nein

Es können Fortpflanzungs- und Ruhestätten der Art beschädigt oder zerstört werden.

#### b) Sind Vermeidungsmaßnahmen möglich?

ja  nein

Bei Durchführung von Eingriffen innerhalb des Eingriffsbereichs ist eine Vermeidung nicht möglich.

#### c) Wird die ökologische Funktion im räumlichen Zusammenhang ohne vorgezogene Ausgleichs-Maßnahmen (CEF) gewahrt? (§ 44 Abs. 5 Satz 2 BNatSchG)

ja  nein

Durch das Wegfallen einer Ruhe- und Fortpflanzungsstätte wird die ökologische Funktion im räumlichen Zusammenhang gefährdet.

#### d) Wenn Nein - kann die ökologische Funktion durch vorgezogene Ausgleichs-Maßnahmen (CEF) gewährleistet werden?

ja  nein

- Anlage eines dornenreichen Gehölzbestands (heimische, standortgerechte Arten mit einem Anteil von mindestens 30% dichtbeasteter Dornensträucher) auf einer Länge von mind. 150 m . Hierbei sind folgende Voraussetzungen zu beachten:
- Die Heckenbreite soll variierend zwischen 5 und 10 m angelegt werden. Etwa alle 50 m sind Lücken in der Hecke (unbepflanzte Stellen) anzulegen.

Die Maßnahme deckt auch die Anforderungen für den Neuntöter adäquat ab.

Der Verbotstatbestand „Entnahme, Beschädigung, Zerstörung von Fortpflanzungs- oder Ruhestätten“ tritt ein.

ja  nein

### 6.2 Fang, Verletzung, Tötung wild lebender Tiere (§ 44 Abs.1 Nr.1 BNatSchG)

#### a) Können Tiere gefangen, verletzt oder getötet werden?

(Vermeidungsmaßnahmen zunächst unberücksichtigt)

ja  nein

Im Untersuchungsgebiet konnte eine Ruhe- und Fortpflanzungsstätte der Art nachgewiesen werden. Somit betreffen die geplanten Baumaßnahmen eine Ruhe- und Fortpflanzungsstätte der Art und eine Verletzung /Tötung von Individuen (z.B. durch Beschädigung von Gelegen) ist möglich.

Ein weiteres Risiko Tiere zu fangen, töten oder zu verletzen besteht nicht.

#### b) Sind Vermeidungsmaßnahmen möglich?

ja  nein

- Von einer Rodung von Bäumen und Gehölzen ist während der Brutzeit (01. März - 30. Sept.) aus artenschutzrechtlichen Gründen abzusehen. Sofern Rodungen in diesem Zeitraum notwendig werden, sind die betroffenen Bereiche zeitnah vor Beginn der Maßnahme durch einen Fachgutachter auf aktuelle Brutvorkommen zu kontrollieren.

#### c) Verbleibt unter Berücksichtigung der Vermeidungsmaßnahmen ein signifikant erhöhtes Verletzungs- oder Tötungsrisiko? (Wenn JA - Verbotsauslösung!)

ja  nein

-

Der Verbotstatbestand „Fangen, Töten, Verletzen“ tritt ein.

ja  nein

### 6.3 Störungstatbestand (§ 44 Abs. 1 Nr. 2 BNatSchG)

#### a) Können wild lebende Tiere während der Fortpflanzungs-, Aufzucht-, Mauser-, Überwinterungs- und Wanderungszeiten erheblich gestört werden?

ja  nein

Mit erheblichen Störungen ist nicht zu rechnen.

Anlage- und betriebsbedingt werden keine Reviere erheblich gestört werden.	
b) <u>Sind Vermeidungsmaßnahmen möglich?</u>	<input type="checkbox"/> ja <input type="checkbox"/> nein
-	
c) <u>Wird eine erhebliche Störung durch Maßnahmen vollständig vermieden?</u>	<input type="checkbox"/> ja <input type="checkbox"/> nein
-	
Der Verbotstatbestand „erhebliche Störung“ tritt ein.	<input type="checkbox"/> ja <input checked="" type="checkbox"/> nein
<b>Ausnahmegenehmigung nach § 45 Abs. 7 BNatSchG erforderlich?</b>	
Tritt einer der Verbotstatbestände des § 44 Abs. 1 Nr. 1- 4 BNatSchG ein? (Unter Berücksichtigung der Wirkungsprognose und der vorgesehenen Maßnahmen)	<input type="checkbox"/> ja <input checked="" type="checkbox"/> nein
Wenn NEIN – Prüfung abgeschlossen	
Wenn JA – Ausnahme gem. § 45 Abs.7 BNatSchG, ggf. i. V. mit Art. 16 FFH- RL erforderlich!	
<b>7. Zusammenfassung</b>	
<b>Folgende fachlich geeignete und zumutbare Maßnahmen sind in den Planunterlagen dargestellt und berücksichtigt worden:</b>	
<input checked="" type="checkbox"/>	Vermeidungsmaßnahmen
<input checked="" type="checkbox"/>	CEF-Maßnahmen zur Funktionssicherung im räumlichen Zusammenhang
<input type="checkbox"/>	FCS-Maßnahmen zur Sicherung des derzeitigen Erhaltungszustandes der Population über den örtlichen Funktionsraum hinaus
<input type="checkbox"/>	Gegebenenfalls erforderliche/s Funktionskontrolle/Monitoring und/oder Risikomanagement für die oben dargestellten Maßnahmen werden in den Planunterlagen verbindlich festgelegt
<b><u>Unter Berücksichtigung der Wirkungsprognose und der vorgesehenen Maßnahmen</u></b>	
<input checked="" type="checkbox"/>	tritt kein Verbotstatbestand des § 44 Abs. 1 Nr. 1- 4 ein, so dass <u>keine Ausnahme</u> gem. § 45 Abs. 7 BNatSchG, ggf. in Verbindung mit Art. 16 FFH-RL <u>erforderlich</u> ist
<input type="checkbox"/>	<u>liegen die Ausnahmevoraussetzungen vor</u> gem. § 45 Abs. 7 BNatSchG ggf. in Verbindung mit Art. 16 Abs. 1 FFH-RL
<input type="checkbox"/>	sind die <u>Ausnahmevoraussetzungen</u> des § 45 Abs. 7 BNatSchG in Verbindung mit Art. 16 Abs. 1 FFH-RL <u>nicht erfüllt!</u>

Allgemeine Angaben zur Art						
1. Durch das Vorhaben betroffene Art						
Kuckuck ( <i>Cuculus canorus</i> )						
2. Schutzstatus, Gefährdungsstufe (Rote Listen)		3. Erhaltungszustand (Ampel-Schema)				
<input type="checkbox"/>	FFH-RL- Anh. IV - Art		unbekannt	günstig	ungünstig-unzureichend	ungünstig-schlecht
<input checked="" type="checkbox"/>	Europäische Vogelart					
..3..	RL Deutschland	EU:	<input checked="" type="checkbox"/>	<input type="checkbox"/>	<input type="checkbox"/>	<input type="checkbox"/>
..2..	RL Hessen	Deutschland:	<input checked="" type="checkbox"/>	<input type="checkbox"/>	<input type="checkbox"/>	<input type="checkbox"/>
..-..	ggf. RL regional	Hessen:	<input type="checkbox"/>	<input type="checkbox"/>	<input type="checkbox"/>	<input checked="" type="checkbox"/>
4. Charakterisierung der betroffenen Art						
4.1 Lebensraumansprüche und Verhaltensweisen						
<b>Allgemeines</b>						
Familie der Kuckucke (Cuculidae).						
<b>Lebensraum</b>						
Verschiedene Lebensraumtypen von halboffenen Waldlandschaften über halboffene Hoch- und Niedermoore bis zu offenen Küstenlandschaften, zur Eiablage bevorzugt in offenen Teilflächen (Röhrichte, Moorheiden u.a.) mit geeigneten Sitzwarten; fehlt in der Kulturlandschaft nur in ausgeräumten Agrarlandschaften; im Siedlungsbereich dörfliche Siedlungen, selten in Gartenstädten, Städte nur randlich im Bereich von Industrie- oder Agrarbrachen, in geringer Dichte auch in Parks						
<b>Wanderverhalten</b>						
Typ	Langstreckenzieher					
Überwinterungsgebiet	Afrika					
Abzug	Aus Brutgebiet ab Anfang August					
Ankunft	Im Brutgebiet Mitte April bis Anfang Mai					
Info						
<b>Nahrung</b>						
Fast ausschließlich Insekten						
<b>Fortpflanzung</b>						
Typ	Brutschmarotzer; Eier werden auf Nester anderer Arten verteilt, Hauptwirtsvogelarten sind Teich- und Sumpfrohrsänger, Bachstelze, Wiesenpieper, Rotkehlchen, darüber hinaus 28 verschiedene Wirte nachgewiesen					
Balz	Ab Mitte April/Anfang Mai	Brutzeit	Legeperiode 7,5 - 9 Wochen			
Brutdauer	11-13 Tage	Bruten/Jahr	4 – 22 Eier			
Info	Promiskuität. Parasitierungserfolg von Wirt zu Wirt verschieden. Eiablage v.a. Anfang Mai bis Mitte Juli. Pro Jahr werden nur 2-3 Junge von Wirtsvogel aufgezogen					
4.2 Verbreitung						
<b>Europa:</b> Ganz Europa mit Ausnahme von Island, dem äußersten Norden Skandinaviens und dem nordöstlichsten Teil des Baltikums. IUCN: Least Concern.						
<b>Angaben zur Art in der kontinentalen Region Europas:</b> Keine Daten verfügbar						
<b>Angaben zur Art in der kontinentalen Region Deutschlands:</b> Keine Daten verfügbar						
<b>Angaben zur Art im Gebiet (Hessen):</b> Brutpaarbestand 2.000 – 3.000. Nur noch in Niederungsgebieten Hessens mit guten Beständen.						
Zukunftsaussichten: <input type="checkbox"/> günstig <input checked="" type="checkbox"/> ungünstig bis unzureichend <input type="checkbox"/> ungünstig bis schlecht						

Vorhabenbezogene Angaben	
<b>5. Vorkommen der Art im Untersuchungsraum</b>	
<input checked="" type="checkbox"/> nachgewiesen	<input type="checkbox"/> sehr wahrscheinlich anzunehmen
Es konnte das Vorkommen des Kuckucks mit einem Revier außerhalb des Geltungsbereichs festgestellt werden. Durch die Planungen wird der Revierraum nicht betroffen (vgl. Kap. 2.1.3.2 Ergebnis).	
<b>6. Prognose und Bewertung der Tatbestände nach § 44 BNatSchG</b>	
<b>6.1 Entnahme, Beschädigung, Zerstörung von Fortpflanzungs- oder Ruhestätten (§ 44 Abs. 1 Nr. 3 BNatSchG)</b>	
<b>a) Können Fortpflanzungs- oder Ruhestätten aus der Natur entnommen, beschädigt oder zerstört werden?</b>	
(Vermeidungsmaßnahmen zunächst unberücksichtigt)	<input type="checkbox"/> ja <input checked="" type="checkbox"/> nein
Es können keine Fortpflanzungs- und Ruhestätten der Art beschädigt oder zerstört werden.	
<b>b) Sind Vermeidungsmaßnahmen möglich?</b>	
	<input type="checkbox"/> ja <input type="checkbox"/> nein
-	
<b>c) Wird die ökologische Funktion im räumlichen Zusammenhang ohne vorgezogene Ausgleichs-Maßnahmen (CEF) gewahrt? (§ 44 Abs. 5 Satz 2 BNatSchG)</b>	
	<input checked="" type="checkbox"/> ja <input type="checkbox"/> nein
-	
<b>d) Wenn Nein - kann die ökologische Funktion durch vorgezogene Ausgleichs-Maßnahmen (CEF) gewährleistet werden?</b>	
	<input type="checkbox"/> ja <input type="checkbox"/> nein
-	
Der Verbotstatbestand „Entnahme, Beschädigung, Zerstörung von Fortpflanzungs- oder Ruhestätten“ tritt ein.	
	<input type="checkbox"/> ja <input checked="" type="checkbox"/> nein
<b>6.2 Fang, Verletzung, Tötung wild lebender Tiere (§ 44 Abs.1 Nr.1 BNatSchG)</b>	
<b>a) Können Tiere gefangen, verletzt oder getötet werden?</b>	
(Vermeidungsmaßnahmen zunächst unberücksichtigt)	<input type="checkbox"/> ja <input checked="" type="checkbox"/> nein
Im Untersuchungsgebiet konnten Ruhe- und Fortpflanzungsstätten der Art nachgewiesen werden. Diese liegen außerhalb des aktuellen Geltungsbereichs. Somit betreffen die geplanten Baumaßnahmen keine Ruhe- und Fortpflanzungsstätte der Art und eine Verletzung /Tötung von Individuen (z.B. durch Beschädigung von Gelegen) ist nicht möglich.	
Ein weiteres Risiko Tiere zu fangen, töten oder zu verletzen besteht nicht.	
<b>b) Sind Vermeidungsmaßnahmen möglich?</b>	
	<input type="checkbox"/> ja <input type="checkbox"/> nein
-	
<b>c) Verbleibt unter Berücksichtigung der Vermeidungsmaßnahmen ein signifikant erhöhtes Verletzungs- oder Tötungsrisiko? (Wenn JA - Verbotsauslösung!)</b>	
	<input type="checkbox"/> ja <input checked="" type="checkbox"/> nein
-	
Der Verbotstatbestand „Fangen, Töten, Verletzen“ tritt ein.	
	<input type="checkbox"/> ja <input checked="" type="checkbox"/> nein
<b>6.3 Störungstatbestand (§ 44 Abs. 1 Nr. 2 BNatSchG)</b>	
<b>a) Können wild lebende Tiere während der Fortpflanzungs-, Aufzucht-, Mauser-, Überwinterungs- und Wanderungszeiten erheblich gestört werden?</b>	
	<input type="checkbox"/> ja <input checked="" type="checkbox"/> nein
Mit erheblichen Störungen ist nicht zu rechnen.	
Anlage- und betriebsbedingt werden keine Reviere erheblich gestört werden.	
<b>b) Sind Vermeidungsmaßnahmen möglich?</b>	
	<input type="checkbox"/> ja <input type="checkbox"/> nein

-	
c) <u>Wird eine erhebliche Störung durch Maßnahmen vollständig vermieden?</u>	<input type="checkbox"/> ja <input type="checkbox"/> nein
-	
Der Verbotstatbestand „erhebliche Störung“ tritt ein.	<input type="checkbox"/> ja <input checked="" type="checkbox"/> nein
<b>Ausnahmegenehmigung nach § 45 Abs. 7 BNatSchG erforderlich?</b>	
Tritt einer der Verbotstatbestände des § 44 Abs. 1 Nr. 1- 4 BNatSchG ein? (Unter Berücksichtigung der Wirkungsprognose und der vorgesehenen Maßnahmen)	<input type="checkbox"/> ja <input checked="" type="checkbox"/> nein
Wenn NEIN – Prüfung abgeschlossen	
Wenn JA – Ausnahme gem. § 45 Abs.7 BNatSchG, ggf. i. V. mit Art. 16 FFH- RL erforderlich!	
<b>7. Zusammenfassung</b>	
<b>Folgende fachlich geeignete und zumutbare Maßnahmen sind in den Planunterlagen dargestellt und berücksichtigt worden:</b>	
<input type="checkbox"/>	Vermeidungsmaßnahmen
<input type="checkbox"/>	CEF-Maßnahmen zur Funktionssicherung im räumlichen Zusammenhang
<input type="checkbox"/>	FCS-Maßnahmen zur Sicherung des derzeitigen Erhaltungszustandes der Population über den örtlichen Funktionsraum hinaus
<input type="checkbox"/>	Gegebenenfalls erforderliche/s Funktionskontrolle/Monitoring und/oder Risikomanagement für die oben dargestellten Maßnahmen werden in den Planunterlagen verbindlich festgelegt
<b>Unter Berücksichtigung der Wirkungsprognose und der vorgesehenen Maßnahmen</b>	
<input checked="" type="checkbox"/>	tritt kein Verbotstatbestand des § 44 Abs. 1 Nr. 1- 4 ein, so dass <u>keine Ausnahme</u> gem. § 45 Abs. 7 BNatSchG, ggf. in Verbindung mit Art. 16 FFH-RL <u>erforderlich</u> ist
<input type="checkbox"/>	<u>liegen die Ausnahmevoraussetzungen</u> vor gem. § 45 Abs. 7 BNatSchG ggf. in Verbindung mit Art. 16 Abs. 1 FFH-RL
<input type="checkbox"/>	sind die <u>Ausnahmevoraussetzungen</u> des § 45 Abs. 7 BNatSchG in Verbindung mit Art. 16 Abs. 1 FFH-RL <u>nicht erfüllt!</u>

Allgemeine Angaben zur Art				
1. Durch das Vorhaben betroffene Art				
Neuntöter ( <i>Lanius collurio</i> )				
2. Schutzstatus, Gefährdungsstufe (Rote Listen)		3. Erhaltungszustand (Ampel-Schema)		
<input type="checkbox"/>	FFH-RL- Anh. IV - Art	unbekannt	<b>günstig</b>	<b>ungünstig-unzureichend</b>
<input checked="" type="checkbox"/>	Europäische Vogelart			<b>ungünstig-schlecht</b>
..*..	RL Deutschland	<b>EU:</b>	<input checked="" type="checkbox"/>	<input type="checkbox"/>
..*..	RL Hessen	<b>Deutschland:</b>	<input checked="" type="checkbox"/>	<input type="checkbox"/>
..-..	ggf. RL regional	<b>Hessen:</b>	<input type="checkbox"/>	<input checked="" type="checkbox"/>
			<input type="checkbox"/>	<input type="checkbox"/>
4. Charakterisierung der betroffenen Art				
4.1 Lebensraumsansprüche und Verhaltensweisen				
<b>Allgemeines</b>				
In Europa häufigste Art aus Familie der Würger (Laniidae). Gesamtes Jahr über territorial, auch keine Zusammenschlüsse beim Zug. In zweiter Hälfte des 20. Jahrhunderts große Bestandseinbuße durch Intensivierung der Landwirtschaft.				
<b>Lebensraum</b>				
Halboffene, mit kleinen Gehölzen durchsetzte Landschaften mit aufgelockertem Buschbestand. Bevorzugt extensiv genutzte Kulturlandschaft sowie Heckenlandschaften mit Weiß- oder Rotdorn. Wichtig sind große Freiflächen, wie Trockenrasen und Brachen.				
<b>Wanderverhalten</b>				
Typ	Langstreckenzieher			
Überwinterungsgebiet	Ost- und Südafrika			
Abzug	ab Mitte Juli, hauptsächlich August			
Ankunft	Mai			
Info	Männchen treffen früher im Brutgebiet ein. Jungvögel bleiben meist bis Ende September im Aufzuchsrevier			
<b>Nahrung</b>				
Vorwiegend Großinsekten, aber auch kleine Säugetiere und Vögel.				
<b>Fortpflanzung</b>				
Typ	Freibrüter			
Balz	Mai	Brutzeit	Mai bis Juni	
Brutdauer	14-16 Tage	Bruten/Jahr	1	
Info	Monogame Saisonehe. Reviertreu. Brutet in halboffenen Landschaften mit gutem Angebot an Hecken und Sträuchern. Nest bevorzugt in Dornensträuchern, aber auch in Bäumen, Hochstaudenfluren oder Reisighaufen.			
4.2 Verbreitung				
<b>Europa:</b> Ganz Europa bis auf Island, die britischen Inseln, Nordeuropa und die iberische Halbinsel. IUCN: Least Concern.				
<b>Angaben zur Art in der kontinentalen Region Europas:</b> keine Daten verfügbar				
<b>Angaben zur Art in der kontinentalen Region Deutschlands:</b> keine Daten verfügbar				
<b>Angaben zur Art im Gebiet (Hessen):</b> Brutpaarbestand 9.000 - 12.000				
Zukunftsaussichten: <input type="checkbox"/> günstig <input checked="" type="checkbox"/> ungünstig bis unzureichend <input type="checkbox"/> ungünstig bis schlecht				



Vorhabenbezogene Angaben	
<b>5. Vorkommen der Art im Untersuchungsraum</b>	
<input checked="" type="checkbox"/> nachgewiesen	<input type="checkbox"/> sehr wahrscheinlich anzunehmen
Das Vorkommen des Neuntöters wurde mit einem Revier innerhalb des Geltungsbereichs festgestellt. Ein Revier wird von den aktuellen Planungen betroffen (vgl. Kap. 2.1.3.2 Ergebnis).	
<b>6. Prognose und Bewertung der Tatbestände nach § 44 BNatSchG</b>	
<b>6.1 Entnahme, Beschädigung, Zerstörung von Fortpflanzungs- oder Ruhestätten (§ 44 Abs. 1 Nr. 3 BNatSchG)</b>	
<b>a) Können Fortpflanzungs- oder Ruhestätten aus der Natur entnommen, beschädigt oder zerstört werden?</b>	
<b>(Vermeidungsmaßnahmen zunächst unberücksichtigt)</b> <input checked="" type="checkbox"/> ja <input type="checkbox"/> nein	
Es wird eine Fortpflanzungs- und Ruhestätten der Art funktional durch Kulisseneffekte entwertet und geht somit verloren.	
<b>b) Sind Vermeidungsmaßnahmen möglich?</b> <input type="checkbox"/> ja <input checked="" type="checkbox"/> nein	
Bei Durchführung von Eingriffen innerhalb des Eingriffsbereichs ist eine Vermeidung nicht möglich.	
<b>c) Wird die ökologische Funktion im räumlichen Zusammenhang ohne vorgezogene Ausgleichs-Maßnahmen (CEF) gewahrt? (§ 44 Abs. 5 Satz 2 BNatSchG)</b> <input type="checkbox"/> ja <input checked="" type="checkbox"/> nein	
Durch das Wegfallen einer Ruhe- und Fortpflanzungsstätte wird die ökologische Funktion im räumlichen Zusammenhang gefährdet.	
<b>d) Wenn Nein - kann die ökologische Funktion durch vorgezogene Ausgleichs-Maßnahmen (CEF) gewährleistet werden?</b> <input checked="" type="checkbox"/> ja <input type="checkbox"/> nein	
<ul style="list-style-type: none"> <li>Anlage eines dornenreichen Gehölzbestands (heimische, standortgerechte Arten mit einem Anteil von mindestens 30% dichtbeasteter Dornensträucher) auf einer Länge von mind. 150 m . Hierbei sind folgende Voraussetzungen zu beachten:</li> <li>Die Heckenbreite soll variierend zwischen 5 und 10 m angelegt werden. Etwa alle 50 m sind Lücken in der Hecke (unbepflanzte Stellen) anzulegen.</li> </ul>	
Die Maßnahme deckt auch die Anforderungen für die Goldammer adäquat ab.	
, Beschädigung, Zerstörung von Fortpflanzungs- oder Ruhestätten" tritt ein. <input type="checkbox"/> ja <input checked="" type="checkbox"/> nein	
<b>6.2 Fang, Verletzung, Tötung wild lebender Tiere (§ 44 Abs.1 Nr.1 BNatSchG)</b>	
<b>a) Können Tiere gefangen, verletzt oder getötet werden?</b>	
<b>(Vermeidungsmaßnahmen zunächst unberücksichtigt)</b> <input checked="" type="checkbox"/> ja <input type="checkbox"/> nein	
Im Untersuchungsgebiet konnte eine Ruhe- und Fortpflanzungsstätte der Art nachgewiesen werden. Somit betreffen die geplanten Baumaßnahmen eine Ruhe- und Fortpflanzungsstätte der Art und eine Verletzung /Tötung von Individuen (z.B. durch Beschädigung von Gelegen) ist möglich.	
Ein weiteres Risiko Tiere zu fangen, töten oder zu verletzen besteht nicht.	
<b>b) Sind Vermeidungsmaßnahmen möglich?</b> <input checked="" type="checkbox"/> ja <input type="checkbox"/> nein	
<ul style="list-style-type: none"> <li>Von einer Rodung von Bäumen und Gehölzen ist während der Brutzeit (01. März - 30. Sept.) aus artenschutzrechtlichen Gründen abzusehen. Sofern Rodungen in diesem Zeitraum notwendig werden, sind die betroffenen Bereiche zeitnah vor Beginn der Maßnahme durch einen Fachgutachter auf aktuelle Brutvorkommen zu kontrollieren.</li> </ul>	
<b>c) Verbleibt unter Berücksichtigung der Vermeidungsmaßnahmen ein signifikant erhöhtes Verletzungs- oder Tötungsrisiko? (Wenn JA - Verbotsauslösung!)</b> <input type="checkbox"/> ja <input checked="" type="checkbox"/> nein	
-	
Der Verbotstatbestand „Fangen, Töten, Verletzen" tritt ein. <input type="checkbox"/> ja <input checked="" type="checkbox"/> nein	

**6.3 Störungstatbestand (§ 44 Abs. 1 Nr. 2 BNatSchG)**

a) **Können wild lebende Tiere während der Fortpflanzungs-, Aufzucht-, Mauser-, Überwinterungs- und Wanderungszeiten erheblich gestört werden?**  ja  nein

Mit erheblichen Störungen ist im Sinne des § 44 Abs. 1 Nr. 2 BNatSchG nicht zu rechnen, da eine erhebliche Störung der lokalen Population nicht vorliegt. Anlage- und betriebsbedingt werden jedoch Reviere so erheblich gestört werden, dass durch Kulisseneffekte der Verlust von einer Ruhe- und Fortpflanzungsstätte eintreten wird (vgl. Pkt. 6.1).

b) **Sind Vermeidungsmaßnahmen möglich?**  ja  nein

-

c) **Wird eine erhebliche Störung durch Maßnahmen vollständig vermieden?**  ja  nein

-

**Der Verbotstatbestand „erhebliche Störung“ tritt ein.**  ja  nein

**Ausnahmegenehmigung nach § 45 Abs. 7 BNatSchG erforderlich?**

**Tritt einer der Verbotstatbestände des § 44 Abs. 1 Nr. 1- 4 BNatSchG ein?**  ja  nein  
(Unter Berücksichtigung der Wirkungsprognose und der vorgesehenen Maßnahmen)

Wenn NEIN – Prüfung abgeschlossen

Wenn JA – Ausnahme gem. § 45 Abs.7 BNatSchG, ggf. i. V. mit Art. 16 FFH- RL erforderlich!

**7. Zusammenfassung**

**Folgende fachlich geeignete und zumutbare Maßnahmen sind in den Planunterlagen dargestellt und berücksichtigt worden:**

- Vermeidungsmaßnahmen
- CEF-Maßnahmen zur Funktionssicherung im räumlichen Zusammenhang
- FCS-Maßnahmen zur Sicherung des derzeitigen Erhaltungszustandes der Population über den örtlichen Funktionsraum hinaus
- Gegebenenfalls erforderliche/s Funktionskontrolle/Monitoring und/oder Risikomanagement für die oben dargestellten Maßnahmen werden in den Planunterlagen verbindlich festgelegt

**Unter Berücksichtigung der Wirkungsprognose und der vorgesehenen Maßnahmen**

- tritt kein Verbotstatbestand des § 44 Abs. 1 Nr. 1- 4 ein, so dass keine Ausnahme gem. § 45 Abs. 7 BNatSchG, ggf. in Verbindung mit Art. 16 FFH-RL erforderlich ist
- liegen die Ausnahmevoraussetzungen vor gem. § 45 Abs. 7 BNatSchG ggf. in Verbindung mit Art. 16 Abs. 1 FFH-RL
- sind die Ausnahmevoraussetzungen des § 45 Abs. 7 BNatSchG in Verbindung mit Art. 16 Abs. 1 FFH-RL nicht erfüllt!

Allgemeine Angaben zur Art						
<b>1. Durch das Vorhaben betroffene Art</b>						
Tannenmeise ( <i>Parus ater</i> )						
<b>2. Schutzstatus, Gefährdungsstufe (Rote Listen)</b>		<b>3. Erhaltungszustand (Ampel-Schema)</b>				
<input type="checkbox"/>	FFH-RL- Anh. IV - Art		unbekannt	<b>günstig</b>	<b>ungünstig-unzureichend</b>	<b>ungünstig-schlecht</b>
<input checked="" type="checkbox"/>	Europäische Vogelart					
..*..	RL Deutschland	<b>EU:</b>	<input checked="" type="checkbox"/>	<input type="checkbox"/>	<input type="checkbox"/>	<input type="checkbox"/>
..*..	RL Hessen	<b>Deutschland:</b>	<input checked="" type="checkbox"/>	<input type="checkbox"/>	<input type="checkbox"/>	<input type="checkbox"/>
..-..	ggf. RL regional	<b>Hessen:</b>	<input type="checkbox"/>	<input type="checkbox"/>	<input checked="" type="checkbox"/>	<input type="checkbox"/>
<b>4. Charakterisierung der betroffenen Art</b>						
<b>4.1 Lebensraumsprüche und Verhaltensweisen</b>						
<b>Allgemeines</b>						
Familie der Meisen ( <i>Paridae</i> ). In Mitteleuropa weit verbreiteter Brut- und Jahresvogel						
<b>Lebensraum</b>						
Nadelwälder (20 – 40 jähriger Bestand) bis ins Hochgebirge, in höheren Stufen der Alpen. In Siedlungsbereichen zunehmend Brutvorkommen in Parkanlagen, Gärten und auf Friedhöfen mit älteren Nadelbäumen						
<b>Wanderverhalten</b>						
Typ	Standvogel					
Überwinterungsgebiet						
Abzug						
Ankunft						
Info	-Zum Teil evasionsartige Ausbreitung von Teilpopulationen bei hoher Bestandsdichte meist im Oktober. Auflösung der Schwärme von Ende Februar bis Anfang März. Heimzug ziehender Populationen von Ende März bis Ende April, oft sehr verspätet bis in den Juni.					
<b>Nahrung</b>						
Insekten und Samen verschiedener Nadelhölzer						
<b>Fortpflanzung</b>						
Typ	Höhlenbrüter					
Balz		Brutzeit	März bis Mai			
Brutdauer	13-15(16) Tage	Bruten/Jahr	1-2(3)			
Info	Nest in ausgefalteten Baumhöhlen, Baumspalten, Stubben, Nistkästen, enge Einfluglöcher z.B. von Kleinspechthöhlen werden bevorzugt. Nester auch Regelmäßig in Erdhöhlen oder Steinmauern					
<b>4.2 Verbreitung</b>						
Europa: Mittel- und Westeuropa						
Angaben zur Art in der kontinentalen Region Europas: 15,9 bis 28,8 Mio Brutpaare						
Angaben zur Art in der kontinentalen Region Deutschlands: Keine Daten verfügbar						
Angaben zur Art im Gebiet (Hessen): Brutpaarbestand >6000						
Zukunftsansichten: <input type="checkbox"/> günstig <input checked="" type="checkbox"/> ungünstig bis unzureichend <input type="checkbox"/> ungünstig bis schlecht						

**Vorhabenbezogene Angaben****5. Vorkommen der Art im Untersuchungsraum**

nachgewiesen  sehr wahrscheinlich anzunehmen

Im Gehölzbestand außerhalb des Geltungsbereichs konnte die Tannenmeise mit vier Revieren festgestellt werden. Die Tannenmeise wies hierbei ein Revier in direkter Umgebung des Geltungsbereichs auf. Lärmbedingte Störungen durch die Brecheranlage können zu einer Verdrängung einer Ruhe- und Fortpflanzungsstätte führen bedingen. Diese können durch das Ausweichen in Alternativhabitats in der Umgebung kompensiert werden (vgl. Kap. 2.1.3.2 Ergebnis).

#### 6. Prognose und Bewertung der Tatbestände nach § 44 BNatSchG

##### 6.1 Entnahme, Beschädigung, Zerstörung von Fortpflanzungs- oder Ruhestätten (§ 44 Abs. 1 Nr. 3 BNatSchG)

###### a) Können Fortpflanzungs- oder Ruhestätten aus der Natur entnommen, beschädigt oder zerstört werden?

(Vermeidungsmaßnahmen zunächst unberücksichtigt)  ja  nein

Es können keine Fortpflanzungs- und Ruhestätten der Art beschädigt oder zerstört werden.

###### b) Sind Vermeidungsmaßnahmen möglich? ja nein

Bei Durchführung von Eingriffen innerhalb des Eingriffsbereichs ist eine Vermeidung nicht möglich.

###### c) Wird die ökologische Funktion im räumlichen Zusammenhang ohne vorgezogene Ausgleichs-Maßnahmen (CEF) gewahrt? (§ 44 Abs. 5 Satz 2 BNatSchG) ja nein

Durch die Verdrängung einer Ruhe- und Fortpflanzungsstätte wird die ökologische Funktion im räumlichen Zusammenhang nicht gefährdet. Aus diesem Grund werden CEF-Maßnahmen nicht für notwendig erachtet.

###### d) Wenn Nein - kann die ökologische Funktion durch vorgezogene Ausgleichs-Maßnahmen (CEF) gewährleistet werden? ja nein

-

Der Verbotstatbestand „Entnahme, Beschädigung, Zerstörung von Fortpflanzungs- oder Ruhestätten“ tritt ein.

ja  nein

##### 6.2 Fang, Verletzung, Tötung wild lebender Tiere (§ 44 Abs.1 Nr.1 BNatSchG)

###### a) Können Tiere gefangen, verletzt oder getötet werden?

(Vermeidungsmaßnahmen zunächst unberücksichtigt)  ja  nein

Im Untersuchungsgebiet konnte eine Ruhe- und Fortpflanzungsstätte der Art nachgewiesen werden. Diese liegt außerhalb des aktuellen Geltungsbereichs. Somit betreffen die geplanten Baumaßnahmen keine Ruhe- und Fortpflanzungsstätte der Art und eine Verletzung /Tötung von Individuen (z.B. durch Beschädigung von Gelegen) ist nicht möglich.

Ein weiteres Risiko Tiere zu fangen, töten oder zu verletzen besteht nicht.

###### b) Sind Vermeidungsmaßnahmen möglich? ja nein

-

###### c) Verbleibt unter Berücksichtigung der Vermeidungsmaßnahmen ein signifikant erhöhtes Verletzungs- oder Tötungsrisiko? (Wenn JA - Verbotsauslösung!) ja nein

-

Der Verbotstatbestand „Fangen, Töten, Verletzen“ tritt ein.

ja  nein

##### 6.3 Störungstatbestand (§ 44 Abs. 1 Nr. 2 BNatSchG)

###### a) Können wild lebende Tiere während der Fortpflanzungs-, Aufzucht-, Mauser-, Überwinterungs- und Wanderungszeiten erheblich gestört werden? ja nein

Mit erheblichen Störungen ist nicht zu rechnen.

Anlage- und betriebsbedingt werden keine Reviere erheblich gestört werden.

###### b) Sind Vermeidungsmaßnahmen möglich? ja nein

-	
c) <b>Wird eine erhebliche Störung durch Maßnahmen vollständig vermieden?</b>	<input type="checkbox"/> ja <input type="checkbox"/> nein
-	
<b>Der Verbotstatbestand „erhebliche Störung“ tritt ein.</b>	<input type="checkbox"/> ja <input checked="" type="checkbox"/> nein
<b>Ausnahmegenehmigung nach § 45 Abs. 7 BNatSchG erforderlich?</b>	
<b>Tritt einer der Verbotstatbestände des § 44 Abs. 1 Nr. 1- 4 BNatSchG ein?</b> (Unter Berücksichtigung der Wirkungsprognose und der vorgesehenen Maßnahmen)	<input type="checkbox"/> ja <input checked="" type="checkbox"/> nein
<b>Wenn NEIN – Prüfung abgeschlossen</b>	
<b>Wenn JA – Ausnahme gem. § 45 Abs.7 BNatSchG, ggf. i. V. mit Art. 16 FFH- RL erforderlich!</b>	
<b>7. Zusammenfassung</b>	
<b>Folgende fachlich geeignete und zumutbare Maßnahmen sind in den Planunterlagen dargestellt und berücksichtigt worden:</b>	
<input type="checkbox"/>	Vermeidungsmaßnahmen
<input type="checkbox"/>	CEF-Maßnahmen zur Funktionssicherung im räumlichen Zusammenhang
<input type="checkbox"/>	FCS-Maßnahmen zur Sicherung des derzeitigen Erhaltungszustandes der Population über den örtlichen Funktionsraum hinaus
<input type="checkbox"/>	Gegebenenfalls erforderliche/s Funktionskontrolle/Monitoring und/oder Risikomanagement für die oben dargestellten Maßnahmen werden in den Planunterlagen verbindlich festgelegt
<b>Unter Berücksichtigung der Wirkungsprognose und der vorgesehenen Maßnahmen</b>	
<input checked="" type="checkbox"/>	tritt kein Verbotstatbestand des § 44 Abs. 1 Nr. 1- 4 ein, so dass <u>keine Ausnahme</u> gem. § 45 Abs. 7 BNatSchG, ggf. in Verbindung mit Art. 16 FFH-RL <u>erforderlich</u> ist
<input type="checkbox"/>	<u>liegen die Ausnahmevoraussetzungen vor</u> gem. § 45 Abs. 7 BNatSchG ggf. in Verbindung mit Art. 16 Abs. 1 FFH-RL
<input type="checkbox"/>	sind die <u>Ausnahmevoraussetzungen</u> des § 45 Abs. 7 BNatSchG in Verbindung mit Art. 16 Abs. 1 FFH-RL <u>nicht erfüllt!</u>

Allgemeine Angaben zur Art						
1. Durch das Vorhaben betroffene Art						
Uhu ( <i>Bubo bubo</i> )						
2. Schutzstatus, Gefährdungsstufe (Rote Listen)		3. Erhaltungszustand (Ampel-Schema)				
<input type="checkbox"/>	FFH-RL- Anh. IV - Art		unbekannt	<b>günstig</b>	<b>ungünstig-unzureichend</b>	<b>ungünstig-schlecht</b>
<input checked="" type="checkbox"/>	Europäische Vogelart					
..-..	RL Deutschland	<b>EU:</b>	<input checked="" type="checkbox"/>	<input type="checkbox"/>	<input type="checkbox"/>	<input type="checkbox"/>
..*..	RL Hessen	<b>Deutschland:</b>	<input checked="" type="checkbox"/>	<input type="checkbox"/>	<input type="checkbox"/>	<input type="checkbox"/>
..-..	ggf. RL regional	<b>Hessen:</b>	<input type="checkbox"/>	<input checked="" type="checkbox"/>	<input type="checkbox"/>	<input type="checkbox"/>
4. Charakterisierung der betroffenen Art						
4.1 Lebensraumsansprüche und Verhaltensweisen						
<b>Allgemeines</b>						
Familie der Eigentlichen Eulen (Strigidae). Der Uhu ist die größte Eule weltweit. 65-75 cm lang; Flügelspannweite von 155 bis 175 cm.						
<b>Lebensraum</b>						
Wälder & Heiden und Alpine Hochlagen. Optimalbiotop umfasst Felsen, Wälder, Freiflächen und Gewässer; benötigt zum Brüten Felsen, mit Geröll bedeckten Steilwänden, Kies- & Sandgruben mit Nischen bzw. Höhlen, die durch ungehinderten Anflug erreichbar sind, etc.; auch Müllplätze können als Jagdgebiet zum Lebensraum gehören; das Innere größerer zusammenhängender Wälder, enge bewaldete Täler und Hochlagen der Mittelgebirge werden gemieden.						
<b>Wanderverhalten</b>						
Typ	Standvogel					
Überwinterungsgebiet	-					
Abzug	-					
Ankunft	-					
Info	Territorial; nachtaktiv					
<b>Nahrung</b>						
Säugetiere, Vögel, Reptilien, Amphibien, Fische, Krebse, häufig Igel, Kaninchen.						
<b>Fortpflanzung</b>						
Typ	Halbhöhlen- oder Freibrüter					
Balz	Frühjahrsbalz ab Januar, verstärkt Februar – März (April)	Brutzeit	Legebeginn (Ende Januar) Ende Februar bis Mitte März bzw. Anfang April			
Brutdauer	33-35 Tage	Bruten/Jahr	1, Nachgelege selten			
Info	Brutplatzstandort, kein Nestbau; monogame Saison- bzw. Dauerehe; nur Weibchen brütet, legt Brutpausen ein					
4.2 Verbreitung						
<b>Europa:</b> Iberische Halbinsel, Süd- & Mitteleuropa und Skandinavien. IUCN: Least Concern						
<b>Angaben zur Art in der kontinentalen Region Europas:</b> Keine Daten verfügbar						
<b>Angaben zur Art in der kontinentalen Region Deutschlands:</b> Keine Daten verfügbar						
<b>Angaben zur Art im Gebiet (Hessen):</b> Brutpaarbestand 180-220.						
Zukunftsaussichten: <input checked="" type="checkbox"/> günstig <input type="checkbox"/> ungünstig bis unzureichend <input type="checkbox"/> ungünstig bis schlecht						



Vorhabenbezogene Angaben	
<b>5. Vorkommen der Art im Untersuchungsraum</b>	
<input checked="" type="checkbox"/> nachgewiesen	<input type="checkbox"/> sehr wahrscheinlich anzunehmen
Es konnte das Vorkommen des Uhus mit einem Revier außerhalb des Geltungsbereichs festgestellt werden. Durch die Planungen wird der Revierraum nicht betroffen (vgl. Kap. 2.1.3.2 Ergebnis).	
<b>6. Prognose und Bewertung der Tatbestände nach § 44 BNatSchG</b>	
<b>6.1 Entnahme, Beschädigung, Zerstörung von Fortpflanzungs- oder Ruhestätten (§ 44 Abs. 1 Nr. 3 BNatSchG)</b>	
<b>a) Können Fortpflanzungs- oder Ruhestätten aus der Natur entnommen, beschädigt oder zerstört werden?</b>	
(Vermeidungsmaßnahmen zunächst unberücksichtigt)	<input type="checkbox"/> ja <input checked="" type="checkbox"/> nein
Es können keine Fortpflanzungs- und Ruhestätten der Art beschädigt oder zerstört werden.	
<b>b) Sind Vermeidungsmaßnahmen möglich?</b>	
	<input type="checkbox"/> ja <input type="checkbox"/> nein
-	
<b>c) Wird die ökologische Funktion im räumlichen Zusammenhang ohne vorgezogene Ausgleichs-Maßnahmen (CEF) gewahrt? (§ 44 Abs. 5 Satz 2 BNatSchG)</b>	
	<input checked="" type="checkbox"/> ja <input type="checkbox"/> nein
-	
<b>d) Wenn Nein - kann die ökologische Funktion durch vorgezogene Ausgleichs-Maßnahmen (CEF) gewährleistet werden?</b>	
	<input type="checkbox"/> ja <input type="checkbox"/> nein
-	
<b>Der Verbotstatbestand „Entnahme, Beschädigung, Zerstörung von Fortpflanzungs- oder Ruhestätten“ tritt ein.</b>	
	<input type="checkbox"/> ja <input checked="" type="checkbox"/> nein
<b>6.2 Fang, Verletzung, Tötung wild lebender Tiere (§ 44 Abs.1 Nr.1 BNatSchG)</b>	
<b>a) Können Tiere gefangen, verletzt oder getötet werden?</b>	
(Vermeidungsmaßnahmen zunächst unberücksichtigt)	<input type="checkbox"/> ja <input checked="" type="checkbox"/> nein
Im Untersuchungsgebiet konnte eine Ruhe- und Fortpflanzungsstätte der Art nachgewiesen werden. Diese liegt außerhalb des aktuellen Geltungsbereichs. Somit betreffen die geplanten Baumaßnahmen keine Ruhe- und Fortpflanzungsstätte der Art und eine Verletzung /Tötung von Individuen (z.B. durch Beschädigung von Gelegen) ist nicht möglich.	
Ein weiteres Risiko Tiere zu fangen, töten oder zu verletzen besteht nicht.	
<b>b) Sind Vermeidungsmaßnahmen möglich?</b>	
	<input type="checkbox"/> ja <input type="checkbox"/> nein
-	
<b>c) Verbleibt unter Berücksichtigung der Vermeidungsmaßnahmen ein signifikant erhöhtes Verletzungs- oder Tötungsrisiko? (Wenn JA - Verbotsauslösung!)</b>	
	<input type="checkbox"/> ja <input checked="" type="checkbox"/> nein
-	
<b>Der Verbotstatbestand „Fangen, Töten, Verletzen“ tritt ein.</b>	
	<input type="checkbox"/> ja <input checked="" type="checkbox"/> nein
<b>6.3 Störungstatbestand (§ 44 Abs. 1 Nr. 2 BNatSchG)</b>	
<b>a) Können wild lebende Tiere während der Fortpflanzungs-, Aufzucht-, Mauser-, Überwinterungs- und Wanderungszeiten erheblich gestört werden?</b>	
	<input type="checkbox"/> ja <input checked="" type="checkbox"/> nein
Mit erheblichen Störungen ist nicht zu rechnen.	
Anlage- und betriebsbedingt werden keine Reviere erheblich gestört werden.	
<b>b) Sind Vermeidungsmaßnahmen möglich?</b>	
	<input type="checkbox"/> ja <input type="checkbox"/> nein

-	
c) <u>Wird eine erhebliche Störung durch Maßnahmen vollständig vermieden?</u>	<input type="checkbox"/> ja <input type="checkbox"/> nein
-	
Der Verbotstatbestand „erhebliche Störung“ tritt ein.	<input type="checkbox"/> ja <input checked="" type="checkbox"/> nein
<b>Ausnahmegenehmigung nach § 45 Abs. 7 BNatSchG erforderlich?</b>	
Tritt einer der Verbotstatbestände des § 44 Abs. 1 Nr. 1- 4 BNatSchG ein? (Unter Berücksichtigung der Wirkungsprognose und der vorgesehenen Maßnahmen)	<input type="checkbox"/> ja <input checked="" type="checkbox"/> nein
Wenn NEIN – Prüfung abgeschlossen	
Wenn JA – Ausnahme gem. § 45 Abs.7 BNatSchG, ggf. i. V. mit Art. 16 FFH- RL erforderlich!	
<b>7. Zusammenfassung</b>	
<b>Folgende fachlich geeignete und zumutbare Maßnahmen sind in den Planunterlagen dargestellt und berücksichtigt worden:</b>	
<input type="checkbox"/>	Vermeidungsmaßnahmen
<input type="checkbox"/>	CEF-Maßnahmen zur Funktionssicherung im räumlichen Zusammenhang
<input type="checkbox"/>	FCS-Maßnahmen zur Sicherung des derzeitigen Erhaltungszustandes der Population über den örtlichen Funktionsraum hinaus
<input type="checkbox"/>	Gegebenenfalls erforderliche/s Funktionskontrolle/Monitoring und/oder Risikomanagement für die oben dargestellten Maßnahmen werden in den Planunterlagen verbindlich festgelegt
<b>Unter Berücksichtigung der Wirkungsprognose und der vorgesehenen Maßnahmen</b>	
<input checked="" type="checkbox"/>	tritt kein Verbotstatbestand des § 44 Abs. 1 Nr. 1- 4 ein, so dass <u>keine Ausnahme</u> gem. § 45 Abs. 7 BNatSchG, ggf. in Verbindung mit Art. 16 FFH-RL <u>erforderlich</u> ist
<input type="checkbox"/>	<u>liegen die Ausnahmevoraussetzungen vor</u> gem. § 45 Abs. 7 BNatSchG ggf. in Verbindung mit Art. 16 Abs. 1 FFH-RL
<input type="checkbox"/>	sind die <u>Ausnahmevoraussetzungen</u> des § 45 Abs. 7 BNatSchG in Verbindung mit Art. 16 Abs. 1 FFH-RL <u>nicht erfüllt!</u>

Allgemeine Angaben zur Art						
<b>1. Durch das Vorhaben betroffene Art</b>						
Wintergoldhähnchen ( <i>Regulus regulus</i> )						
<b>2. Schutzstatus, Gefährdungsstufe (Rote Listen)</b>		<b>3. Erhaltungszustand (Ampel-Schema)</b>				
<input type="checkbox"/>	FFH-RL- Anh. IV - Art		unbekannt	<b>günstig</b>	<b>ungünstig- unzureichend</b>	<b>ungünstig- schlecht</b>
<input checked="" type="checkbox"/>	Europäische Vogelart					
..*..	RL Deutschland	<b>EU:</b>	<input checked="" type="checkbox"/>	<input type="checkbox"/>	<input type="checkbox"/>	<input type="checkbox"/>
..*..	RL Hessen	<b>Deutschland:</b>	<input checked="" type="checkbox"/>	<input type="checkbox"/>	<input type="checkbox"/>	<input type="checkbox"/>
..-..	ggf. RL regional	<b>Hessen:</b>	<input type="checkbox"/>	<input type="checkbox"/>	<input checked="" type="checkbox"/>	<input type="checkbox"/>
<b>4. Charakterisierung der betroffenen Art</b>						
<b>4.1 Lebensraumsprüche und Verhaltensweisen</b>						
<b>Allgemeines</b>						
Mit ca. neun Zentimetern Körpergröße eine der kleinsten Vogelarten Europas. Familie der Goldhähnchen ( <i>Regulidae</i> ).						
<b>Lebensraum</b>						
Nadelwald, besonders ausgeprägte Bindung an Vorkommen von Fichten und anderen kurzadeligen Baumarten, daher vor allem Bergwald. In Laubwäldern nur beim Vorhandensein wenigstens kleinerer Fichtengruppen. Vereinzelt in Ortschaften in Fichtengruppen auf Friedhöfen, Parks und in der Gartenstadt.						
<b>Wanderverhalten</b>						
Typ	Teilzieher, bei Zug Kurzstreckenzieher					
Überwinterungsgebiet	Deutschland, Belgien, Niederlanden, Großbritannien und Nordfrankreich					
Abzug	August bis November/Anfang Dezember					
Ankunft	Februar bis Mai					
Info	Die Brutpopulationen des hohen Nordens verlassen im Winter vollständig ihre Brutgebiete					
<b>Nahrung</b>						
Ausschließlich kleine Gliederfüßer. Bevorzugen möglichst kleine und Weichhäutige Arten						
<b>Fortpflanzung</b>						
Typ	Freibrüter					
Balz	Ab März	Brutzeit	Ende März bis Anfang Mai			
Brutdauer	14-17 Tage	Bruten/Jahr	2			
Info	Nest in den äußeren Beriechen hoher Fichten (Vor allem an vertikalen Flechtenbüscheln). Zweitbruten ab Ende Juni.					
<b>4.2 Verbreitung</b>						
<b>Europa:</b> Weit verbreitet in Europa weiterhin in Vorderasien, Südwestsibirien sowie der Gebirge Mittel und Zentralasiens IUCN: Least Concern						
<b>Angaben zur Art in der kontinentalen Region Europas:</b> 20 – 37 Mio Brutpaare						
<b>Angaben zur Art in der kontinentalen Region Deutschlands:</b> Keine daten verfügbar						
<b>Angaben zur Art im Gebiet (Hessen):</b> > 6000 Brutpaare						
Zukunftsaussichten: <input type="checkbox"/> günstig <input checked="" type="checkbox"/> ungünstig bis unzureichend <input type="checkbox"/> ungünstig bis schlecht						

**Vorhabenbezogene Angaben****5. Vorkommen der Art im Untersuchungsraum**

nachgewiesen  sehr wahrscheinlich anzunehmen

Es konnte das Vorkommen des Wintergoldhähnchens mit einem Revier außerhalb des Geltungsbereichs festgestellt

werden. Durch die Planungen wird der Revierraum nicht betroffen (vgl. Kap. 2.1.3.2 Ergebnis).

#### 6. Prognose und Bewertung der Tatbestände nach § 44 BNatSchG

##### 6.1 Entnahme, Beschädigung, Zerstörung von Fortpflanzungs- oder Ruhestätten (§ 44 Abs. 1 Nr. 3 BNatSchG)

a) Können Fortpflanzungs- oder Ruhestätten aus der Natur entnommen, beschädigt oder zerstört werden?

(Vermeidungsmaßnahmen zunächst unberücksichtigt)

ja  nein

Es können keine Fortpflanzungs- und Ruhestätten der Art beschädigt oder zerstört werden.

b) Sind Vermeidungsmaßnahmen möglich?

ja  nein

-

c) Wird die ökologische Funktion im räumlichen Zusammenhang ohne vorgezogene Ausgleichs-Maßnahmen (CEF) gewahrt? (§ 44 Abs. 5 Satz 2 BNatSchG)

ja  nein

-

d) Wenn Nein - kann die ökologische Funktion durch vorgezogene Ausgleichs-Maßnahmen (CEF) gewährleistet werden?

ja  nein

-

Der Verbotstatbestand „Entnahme, Beschädigung, Zerstörung von Fortpflanzungs- oder Ruhestätten“ tritt ein.

ja  nein

##### 6.2 Fang, Verletzung, Tötung wild lebender Tiere (§ 44 Abs.1 Nr.1 BNatSchG)

a) Können Tiere gefangen, verletzt oder getötet werden?

(Vermeidungsmaßnahmen zunächst unberücksichtigt)

ja  nein

Im Untersuchungsgebiet konnten Ruhe- und Fortpflanzungsstätten der Art nachgewiesen werden. Diese liegen außerhalb des aktuellen Geltungsbereichs. Somit betreffen die geplanten Baumaßnahmen keine Ruhe- und Fortpflanzungsstätte der Art und eine Verletzung /Tötung von Individuen (z.B. durch Beschädigung von Gelegen) ist nicht möglich.

Ein weiteres Risiko Tiere zu fangen, töten oder zu verletzen besteht nicht.

b) Sind Vermeidungsmaßnahmen möglich?

ja  nein

-

c) Verbleibt unter Berücksichtigung der Vermeidungsmaßnahmen ein signifikant erhöhtes Verletzungs- oder Tötungsrisiko? (Wenn JA - Verbotsauslösung!)

ja  nein

-

Der Verbotstatbestand „Fangen, Töten, Verletzen“ tritt ein.

ja  nein

##### 6.3 Störungstatbestand (§ 44 Abs. 1 Nr. 2 BNatSchG)

a) Können wild lebende Tiere während der Fortpflanzungs-, Aufzucht-, Mauser-, Überwinterungs- und Wanderungszeiten erheblich gestört werden?

ja  nein

Mit erheblichen Störungen ist nicht zu rechnen.

Anlage- und betriebsbedingt werden keine Reviere erheblich gestört werden.

b) Sind Vermeidungsmaßnahmen möglich?

ja  nein

-

c) Wird eine erhebliche Störung durch Maßnahmen vollständig vermieden?

ja  nein

-

Der Verbotstatbestand „erhebliche Störung“ tritt ein.

ja  nein

<b>Ausnahmegenehmigung nach § 45 Abs. 7 BNatSchG erforderlich?</b>	
Tritt einer der Verbotstatbestände des § 44 Abs. 1 Nr. 1- 4 BNatSchG ein? (Unter Berücksichtigung der Wirkungsprognose und der vorgesehenen Maßnahmen)	<input type="checkbox"/> ja <input checked="" type="checkbox"/> nein
Wenn NEIN – Prüfung abgeschlossen	
Wenn JA – Ausnahme gem. § 45 Abs.7 BNatSchG, ggf. i. V. mit Art. 16 FFH- RL erforderlich!	
<b>7. Zusammenfassung</b>	
<b>Folgende fachlich geeignete und zumutbare Maßnahmen sind in den Planunterlagen dargestellt und berücksichtigt worden:</b>	
<input type="checkbox"/>	Vermeidungsmaßnahmen
<input type="checkbox"/>	CEF-Maßnahmen zur Funktionssicherung im räumlichen Zusammenhang
<input type="checkbox"/>	FCS-Maßnahmen zur Sicherung des derzeitigen Erhaltungszustandes der Population über den örtlichen Funktionsraum hinaus
<input type="checkbox"/>	Gegebenenfalls erforderliche/s Funktionskontrolle/Monitoring und/oder Risikomanagement für die oben dargestellten Maßnahmen werden in den Planunterlagen verbindlich festgelegt
<b><u>Unter Berücksichtigung der Wirkungsprognose und der vorgesehenen Maßnahmen</u></b>	
<input checked="" type="checkbox"/>	tritt kein Verbotstatbestand des § 44 Abs. 1 Nr. 1- 4 ein, so dass <u>keine Ausnahme</u> gem. § 45 Abs. 7 BNatSchG, ggf. in Verbindung mit Art. 16 FFH-RL <u>erforderlich</u> ist
<input type="checkbox"/>	<u>liegen die Ausnahmevoraussetzungen vor</u> gem. § 45 Abs. 7 BNatSchG ggf. in Verbindung mit Art. 16 Abs. 1 FFH-RL
<input type="checkbox"/>	sind die <u>Ausnahmevoraussetzungen</u> des § 45 Abs. 7 BNatSchG in Verbindung mit Art. 16 Abs. 1 FFH-RL <u>nicht erfüllt!</u>

Allgemeine Angaben zur Art						
<b>1. Durch das Vorhaben betroffene Art</b>						
Abendsegler ( <i>Nyctalus noctula</i> )						
<b>2. Schutzstatus, Gefährdungsstufe (Rote Listen)</b>		<b>3. Erhaltungszustand (Ampel-Schema)</b>				
<input checked="" type="checkbox"/>	FFH-RL- Anh. IV - Art		unbekannt	günstig	ungünstig- unzureichend	ungünstig- schlecht
<input type="checkbox"/>	Europäische Vogelart					
..V..	RL Deutschland	EU:	<input type="checkbox"/>	<input type="checkbox"/>	<input checked="" type="checkbox"/>	<input type="checkbox"/>
..1..	RL Hessen	Deutschland:	<input type="checkbox"/>	<input type="checkbox"/>	<input checked="" type="checkbox"/>	<input type="checkbox"/>
...-	ggf. RL regional	Hessen:	<input type="checkbox"/>	<input type="checkbox"/>	<input type="checkbox"/>	<input checked="" type="checkbox"/>
<b>4. Charakterisierung der betroffenen Art</b>						
<b>4.1 Lebensraumansprüche und Verhaltensweisen</b>						
<b>Allgemeines</b>						
Nach dem Großen Mausohr zweitgrößte einheimische Fledermausart. Durch die Größe leicht von <i>Nyctalus leisleri</i> zu unterscheiden. Im Flug zeichnen im Vergleich zu Großem Mausohr und Breitflügelfledermaus schmalere Flügel.						
<b>Nahrung</b>						
Vor allem Dipteren, Wanzen, Köcherfliegen, Käfer und Schmetterlinge in sehr schnellem, geradlinigem Flug mit rasanten Sturzflügen, oft in 10-50 m, teilweise mehreren hundert Metern Höhe. Im Herbst und Winter (bei warmer Witterung) Jagdflüge häufig auch tagsüber.						
<b>Lebensraum und Quartiere</b>						
Jagdhabitat	freier Luftraum über Kronendach von Wäldern, abgemähten Flächen, Gewässern oder in Parks. Auch in Entfernungen von über 10 km, meist im Umkreis von 6 km zum Quartier.					
Sommerquartier	Baumhöhlen, bevorzugt alte Spechthöhlen; vereinzelt auch Fledermauskästen oder Gebäude. Männchenkolonien umfassen bis zu 20 Tiere					
Wochenstube	Baumhöhlen, bevorzugt alte Spechthöhlen; auch Fledermauskästen, Gebäude. 20-60 Tiere					
Winterquartier	meist Baumhöhlen. 100-200, maximal 420 Tiere. An Gebäuden bis zu 500 Tiere.					
Info	Häufig Wechsel der Baumquartiere, insbesondere Wochenstuben. In Quartieren manchmal vergesellschaftet mit Wasser- und Rauhhautfledermaus					
<b>Jahresrhythmus</b>						
Wochenstubenzeit	Anfang Juni bis Ende August					
Ankunft Sommerquartiere	Mitte März bis Mitte April					
Abzug Sommerquartiere	Anfang September bis Spätherbst					
Wanderung	nicht selten 1000 km nach Süd-/ südliches Mitteleuropa					
Info	Wanderung teils tagsüber, zus. mit Schwalben					
<b>4.2 Verbreitung</b>						
<b>Europa:</b> Großteil Europas. In Deutschland. bundesweit, allerdings in Süddeutschland vor allem Sommerquartiere von Männchen sowie Winterquartiere; Reproduktionsschwerpunkt der Art in Nordostdeutschland. IUCN: Least Concern						
<b>Angaben zur Art in der kontinentalen Region Europas:</b> Zukunftsaussichten ungünstig – unzureichend (Eionet 2013-2018)						
<b>Angaben zur Art in der kontinentalen Region Deutschlands:</b> Zukunftsaussichten ungünstig - unzureichend (FFH-Bericht 2019)						
<b>Angaben zur Art im Gebiet (Hessen):</b> Zukunftsaussichten ungünstig - schlecht (FFH-Bericht 2019). Trotz zahlreicher Fundpunkte darf die Population in Hessen nicht überschätzt werden. Da Hessen außerhalb des eigentlichen Reproduktionsgebietes liegt, ist auch weiterhin nur ausnahmsweise mit weiteren Wochenstubenquartieren zu rechnen (Hessen Forst, DIETZ & SIMON 2006)						

Vorhabenbezogene Angaben	
<b>5. Vorkommen der Art im Untersuchungsraum</b>	
<input checked="" type="checkbox"/> nachgewiesen	<input type="checkbox"/> sehr wahrscheinlich anzunehmen
Im Untersuchungsbereich konnte das Vorkommen des Abendseglers festgestellt werden. Quartiere im aktuellen Geltungsbereich sind aufgrund der artspezifischen Quartierpräferenzen unwahrscheinlich (vgl. Kap. 2.1.4.2 Ergebnis).	
<b>6. Prognose und Bewertung der Tatbestände nach § 44 BNatSchG</b>	
<b>6.1 Entnahme, Beschädigung, Zerstörung von Fortpflanzungs- oder Ruhestätten (§ 44 Abs. 1 Nr. 3 BNatSchG)</b>	
<b>a) Können Fortpflanzungs- oder Ruhestätten aus der Natur entnommen, beschädigt oder zerstört werden?</b>	
(Vermeidungsmaßnahmen zunächst unberücksichtigt)	<input type="checkbox"/> ja <input checked="" type="checkbox"/> nein
Es können keine Fortpflanzungs- und Ruhestätten der Art beschädigt oder zerstört werden.	
<b>b) Sind Vermeidungsmaßnahmen möglich?</b>	
	<input type="checkbox"/> ja <input type="checkbox"/> nein
-	
<b>c) Wird die ökologische Funktion im räumlichen Zusammenhang ohne vorgezogene Ausgleichs-Maßnahmen (CEF) gewahrt? (§ 44 Abs. 5 Satz 2 BNatSchG)</b>	
	<input checked="" type="checkbox"/> ja <input type="checkbox"/> nein
-	
<b>d) Wenn Nein - kann die ökologische Funktion durch vorgezogene Ausgleichs-Maßnahmen (CEF) gewährleistet werden?</b>	
	<input type="checkbox"/> ja <input type="checkbox"/> nein
-	
<b>Der Verbotstatbestand „Entnahme, Beschädigung, Zerstörung von Fortpflanzungs- oder Ruhestätten“ tritt ein.</b>	
	<input type="checkbox"/> ja <input checked="" type="checkbox"/> nein
<b>6.2 Fang, Verletzung, Tötung wild lebender Tiere (§ 44 Abs.1 Nr.1 BNatSchG)</b>	
<b>a) Können Tiere gefangen, verletzt oder getötet werden?</b>	
(Vermeidungsmaßnahmen zunächst unberücksichtigt)	<input type="checkbox"/> ja <input checked="" type="checkbox"/> nein
Im Geltungsbereich können keine Ruhe- und Fortpflanzungsstätten der Art auftreten. Somit können die geplanten Baumaßnahmen keine Ruhe- und Fortpflanzungsstätten der Art betreffen. Eine Verletzung /Tötung von Individuen (z.B. durch Beschädigung von Quartieren) ist nicht möglich.	
<b>b) Sind Vermeidungsmaßnahmen möglich?</b>	
	<input type="checkbox"/> ja <input type="checkbox"/> nein
-	
<b>c) Verbleibt unter Berücksichtigung der Vermeidungsmaßnahmen ein signifikant erhöhtes Verletzungs- oder Tötungsrisiko? (Wenn JA - Verbotsauslösung!)</b>	
	<input type="checkbox"/> ja <input checked="" type="checkbox"/> nein
-	
<b>Der Verbotstatbestand „Fangen, Töten, Verletzen“ tritt ein.</b>	
	<input type="checkbox"/> ja <input checked="" type="checkbox"/> nein
<b>6.3 Störungstatbestand (§ 44 Abs. 1 Nr. 2 BNatSchG)</b>	
<b>a) Können wild lebende Tiere während der Fortpflanzungs-, Aufzucht-, Mauser-, Überwinterungs- und Wanderungszeiten erheblich gestört werden?</b>	
	<input type="checkbox"/> ja <input checked="" type="checkbox"/> nein
Mit erheblichen Störungen des Jagdreviers und einem erheblichen Verlust von Leitstrukturen ist nicht zu rechnen.	
<b>b) Sind Vermeidungsmaßnahmen möglich?</b>	
	<input type="checkbox"/> ja <input type="checkbox"/> nein
-	
<b>c) Wird eine erhebliche Störung durch Maßnahmen vollständig vermieden?</b>	
	<input type="checkbox"/> ja <input type="checkbox"/> nein
-	



Der Verbotstatbestand „erhebliche Störung“ tritt ein.	<input type="checkbox"/> ja	<input checked="" type="checkbox"/> nein
<b>Ausnahmegenehmigung nach § 45 Abs. 7 BNatSchG erforderlich?</b>		
Tritt einer der Verbotstatbestände des § 44 Abs. 1 Nr. 1- 4 BNatSchG ein? (Unter Berücksichtigung der Wirkungsprognose und der vorgesehenen Maßnahmen)	<input type="checkbox"/> ja	<input checked="" type="checkbox"/> nein
<b>Wenn NEIN – Prüfung abgeschlossen</b>		
<b>Wenn JA – Ausnahme gem. § 45 Abs.7 BNatSchG, ggf. i. V. mit Art. 16 FFH- RL erforderlich!</b>		
<b>7. Zusammenfassung</b>		
<b><u>Folgende fachlich geeignete und zumutbare Maßnahmen sind in den Planunterlagen dargestellt und berücksichtigt worden:</u></b>		
<input type="checkbox"/>	Vermeidungsmaßnahmen	
<input type="checkbox"/>	CEF-Maßnahmen zur Funktionssicherung im räumlichen Zusammenhang	
<input type="checkbox"/>	FCS-Maßnahmen zur Sicherung des derzeitigen Erhaltungszustandes der Population über den örtlichen Funktionsraum hinaus	
<input type="checkbox"/>	Gegebenenfalls erforderliche/s Funktionskontrolle/Monitoring und/oder Risikomanagement für die oben dargestellten Maßnahmen werden in den Planunterlagen verbindlich festgelegt	
<b><u>Unter Berücksichtigung der Wirkungsprognose und der vorgesehenen Maßnahmen</u></b>		
<input checked="" type="checkbox"/>	tritt kein Verbotstatbestand des § 44 Abs. 1 Nr. 1- 4 ein, so dass <u>keine Ausnahme</u> gem. § 45 Abs. 7 BNatSchG, ggf. in Verbindung mit Art. 16 FFH-RL <u>erforderlich</u> ist	
<input type="checkbox"/>	<u>liegen die Ausnahmeveraussetzungen vor</u> gem. § 45 Abs. 7 BNatSchG ggf. in Verbindung mit Art. 16 Abs. 1 FFH-RL	
<input type="checkbox"/>	sind die <u>Ausnahmeveraussetzungen</u> des § 45 Abs. 7 BNatSchG in Verbindung mit Art. 16 Abs. 1 FFH-RL <u>nicht erfüllt!</u>	

Allgemeine Angaben zur Art						
<b>1. Durch das Vorhaben betroffene Art</b>						
„Bartfledermaus“: der Artenkomplex der Schwesterarten <b>Große Bartfledermaus (<i>Myotis brandtii</i>)</b> und <b>Kleine Bartfledermaus (<i>Myotis mystacinus</i>)</b> ist akustisch schwer zu trennen. Daher werden hier beide Arten beschrieben.						
<b>Große Bartfledermaus (<i>Myotis brandtii</i>)</b>						
<b>2. Schutzstatus, Gefährdung (RL)</b>		<b>3. Erhaltungszustand (Ampel-Schema)</b>				
<input checked="" type="checkbox"/>	FFH-RL- Anh. IV - Art		unbekannt	günstig	ungünstig- unzureichend	ungünstig- schlecht
<input type="checkbox"/>	Europäische Vogelart					
..*..	RL Deutschland	EU:	<input type="checkbox"/>	<input type="checkbox"/>	<input checked="" type="checkbox"/>	<input type="checkbox"/>
..2..	RL Hessen	Deutschland:	<input type="checkbox"/>	<input type="checkbox"/>	<input checked="" type="checkbox"/>	<input type="checkbox"/>
..-..	ggf. RL regional	Hessen:	<input type="checkbox"/>	<input type="checkbox"/>	<input checked="" type="checkbox"/>	<input type="checkbox"/>
<b>Kleine Bartfledermaus (<i>Myotis mystacinus</i>)</b>						
<b>2. Schutzstatus, Gefährdung (RL)</b>		<b>3. Erhaltungszustand (Ampel-Schema)</b>				
<input checked="" type="checkbox"/>	FFH-RL- Anh. IV - Art		unbekannt	günstig	ungünstig- unzureichend	ungünstig- schlecht
<input type="checkbox"/>	Europäische Vogelart					
..*..	RL Deutschland	EU:	<input type="checkbox"/>	<input type="checkbox"/>	<input checked="" type="checkbox"/>	<input type="checkbox"/>
..2..	RL Hessen	Deutschland:	<input type="checkbox"/>	<input type="checkbox"/>	<input checked="" type="checkbox"/>	<input type="checkbox"/>
..-..	ggf. RL regional	Hessen:	<input type="checkbox"/>	<input type="checkbox"/>	<input checked="" type="checkbox"/>	<input type="checkbox"/>
<b>4. Charakterisierung der betroffenen Art</b>						
<b>4.1 Lebensraumsprüche und Verhaltensweisen</b>						
<b>Allgemeines</b>						
<u>Große Bartfledermaus (<i>Myotis brandtii</i>)</u>						
Gehört zu den kleinen einheimischen Fledermausarten; nur etwas größer als die ähnliche Kleine Bartfledermaus ( <i>M. mystacinus</i> ). Tragus lang und spitz, das Fell auf der Oberseite hellbraun und der Unterseite hellgrau.						
<u>Kleine Bartfledermaus (<i>Myotis mystacinus</i>)</u>						
Kleinste der in Europa vorkommenden <i>Myotis</i> -Arten. Der spitze Tragus erreicht mehr als die halbe Ohrlänge und ist an der Basis nicht aufgeheilt (im Unterschied zur Großen Bartfledermaus).						
<b>Nahrung</b>						
<u>Große Bartfledermaus (<i>Myotis brandtii</i>)</u>						
Kleine, weichhäutige Insekten, wie Kleinschmetterlinge, Tipuliden, Zuckmücken und Spinnen. Sehr wendiger, wellenartiger Flug; oft vegetationsnah in Bodennähe bis in die Kronenbereiche von Bäumen. Über Gewässern ähnlich der Wasserfledermaus, aber mit größerem Abstand zur Oberfläche.						
<u>Kleine Bartfledermaus (<i>Myotis mystacinus</i>)</u>						
Sehr vielfältig; vor allem Dipteren, Lepidopteren und Araneae wurden nachgewiesen, aber auch Hymenopteren, Trichopteren, Coleopteren und andere Insektenordnungen. Flug ähnlich der Großen Bartfledermaus.						
<b>Lebensraum und Quartiere</b>						
<u>Große Bartfledermaus (<i>Myotis brandtii</i>)</u>						
Jagdhabitat	In Wäldern, an Gewässern oder entlang linearer Strukturen, wie Hecken, Waldränder und Gräben. Meist bis zu 10 km vom Quartier entfernt					
Sommerquartier	Spalten an Gebäuden und Bäumen, z.B. hinter abstehender Rinde oder in Stammspalten.					
Wochenstube	Spalten an und in Gebäuden; auch Fledermauskästen. Meist 20-60, oft auch über 200 Tiere					
Winterquartier	Höhlen, Stollen und Keller; teilweise frei hängend oder in Spalten verkrochen					
Info	Gemischte Quartiere mit Rauhaut- und Mückenfledermaus möglich.					
<u>Kleine Bartfledermaus (<i>Myotis mystacinus</i>)</u>						

Jagdhabitat	Strukturreiche offene und halboffene Landschaften mit einzelnen Gehölzbeständen und Hecken. Auch Streuobstwiesen, Gärten, Fließgewässer und Wälder
Sommerquartier	Spalten an und in Gebäuden; auch hinter abstehender Baumrinde
Wochenstube	Spalten an und in Gebäuden; 20-60, selten bis mehrere Hundert Tiere
Winterquartier	Höhlen, Bergwerke, Bergkeller; selten Felsspalten
Info	Quartierwechsel häufig alle 10-14 Tage. Oft gemischte Wochenstuben mit Zwergfledermäusen und Einzeltieren anderer Arten

### Jahresrhythmus

#### Große Bartfledermaus (*Myotis brandtii*)

Wochenstubenzzeit	Mitte Mai bis Ende Juli
Ankunft Sommerquartiere	ab Ende März
Abzug Sommerquartiere	bis Ende August aus Wochenstuben, bis Ende Oktober aus Zwischenquartier
Wanderung	Zw. Sommer- und Winterquartier meist unter 40 km, teils weit über 100 km
Info	weitgehend ortstreu

#### Kleine Bartfledermaus (*Myotis mystacinus*)

Wochenstubenzzeit	Ende Mai bis Mitte August
Ankunft Sommerquartiere	ab Ende März
Abzug Sommerquartiere	bis Ende August aus Wochenstuben, bis Ende Oktober aus Zwischenquartier
Wanderung	Wanderungen zwischen Sommer- und Winterquartier sind selten
Info	teilweise Jahresquartiere

## 4.2 Verbreitung und Zukunftsaussichten

#### Große Bartfledermaus (*Myotis brandtii*)

**Europa:** Nachweise aus meisten Ländern Mitteleuropas sowie aus Schweden und Finnland. Im Süden bis Höhe der Alpen und über Balkan nach Südosten. In Deutschland Wochenstuben aus verschiedenen Landesteilen mit leichter Häufung im Norden bekannt. IUCN: Least Concern

**Angaben zur Art in der kontinentalen Region Europas:** Zukunftsaussichten unbekannt (Eionet 2013-2018)

**Angaben zur Art in der kontinentalen Region Deutschlands:** Zukunftsaussichten unbekannt (FFH-Bericht 2019)

**Angaben zur Art im Gebiet (Hessen):** Zukunftsaussichten ungünstig - unzureichend (FFH-Bericht 2019). 3 Wochenstuben, 6 weitere Reproduktionshinweise. Insgesamt gehört sehr seltene Fledermausart in Hessen ohne erkennbare Schwerpunktorkommen (Hessen Forst, DIETZ & SIMON 2006)

#### Kleine Bartfledermaus (*Myotis mystacinus*)

**Europa:** Nachweise von Nordspanien, aus ganz Mitteleuropa und weiten Teilen Skandinaviens bis nach Osteuropa. Ganz Deutschland; in nördlichen Bundesländern fehlen Wochenstubennachweise. IUCN: Least Concern

**Angaben zur Art in der kontinentalen Region Europas:** Zukunftsaussichten ungünstig - unzureichend (Eionet 2013-2018)

**Angaben zur Art in der kontinentalen Region Deutschlands:** Zukunftsaussichten ungünstig - unzureichend (FFH-Bericht 2019)

**Angaben zur Art im Gebiet (Hessen):** Zukunftsaussichten ungünstig - unzureichend (FFH-Bericht 2019). Flächendeckend, jedoch noch erhebliche Kartierungslücken. Vermutlich bisher nur kleiner Teil der Kolonien entdeckt (Hessen Forst, DIETZ & SIMON 2006)

Vorhabenbezogene Angaben	
<b>5. Vorkommen der Art im Untersuchungsraum</b>	
<input checked="" type="checkbox"/> nachgewiesen	<input type="checkbox"/> sehr wahrscheinlich anzunehmen
Im Untersuchungsbereich konnte das Vorkommen einer „Bartfledermaus“ festgestellt werden. Quartiere im aktuellen Geltungsbereich sind aufgrund der artspezifischen Quartierpräferenzen und Nachweishäufigkeit möglich (vgl. Kap. 2.1.4.2 Ergebnis).	
<b>6. Prognose und Bewertung der Tatbestände nach § 44 BNatSchG</b>	
<b>6.1 Entnahme, Beschädigung, Zerstörung von Fortpflanzungs- oder Ruhestätten (§ 44 Abs. 1 Nr. 3 BNatSchG)</b>	
<b>a) Können Fortpflanzungs- oder Ruhestätten aus der Natur entnommen, beschädigt oder zerstört werden?</b>	
<b>(Vermeidungsmaßnahmen zunächst unberücksichtigt)</b> <input checked="" type="checkbox"/> ja <input type="checkbox"/> nein	
Es können Fortpflanzungs- und Ruhestätten der Art beschädigt oder zerstört werden.	
<b>b) Sind Vermeidungsmaßnahmen möglich?</b> <input checked="" type="checkbox"/> ja <input type="checkbox"/> nein	
<ul style="list-style-type: none"> <li>• Eine direkte Beleuchtung von Bäumen und Gehölzen sowie von Bereichen mit Quartiereinflügen an Gebäuden ist zu vermeiden.</li> <li>• Es sind nur voll abgeschirmte Leuchten (besonders Wandleuchten) einzusetzen, die das Licht ausschließlich nach unten abstrahlen („down-lights“).</li> <li>• Es sind ausschließlich Leuchtmittel (z. B. LED-Technik oder Natriumdampf-Hochdrucklampen) mit einer Farbtemperatur von maximal 3.000 Kelvin (warmweiße Lichtfarbe) zu verwenden (Schroer et al. 2019, Jin et al. 2015).</li> </ul>	
<b>c) Wird die ökologische Funktion im räumlichen Zusammenhang ohne vorgezogene Ausgleichs-Maßnahmen (CEF) gewahrt? (§ 44 Abs. 5 Satz 2 BNatSchG)</b> <input checked="" type="checkbox"/> ja <input type="checkbox"/> nein	
Die ökologische Funktion wird gefährdet.	
<b>d) Wenn Nein - kann die ökologische Funktion durch vorgezogene Ausgleichs-Maßnahmen (CEF) gewährleistet werden?</b> <input type="checkbox"/> ja <input type="checkbox"/> nein	
<ul style="list-style-type: none"> <li>• Als Ersatz für potentiell wegfallende Ruhe- und Fortpflanzungsstätten sind zwei geeignete Fledermauskästen für gebäudebewohnende Fledermäuse (z. B. Hasselfeldt Fledermaus Wandquartier oder Schwegler Fledermaus-Universal-Sommerquartier 2FTH oder vergleichbares) und zwei geeignete Fledermauskasten für baumbewohnende Fledermäuse (z. B. Hasselfeldt Fledermaus Großraumhöhle oder Schwegler Fledermaus-Universal-Sommerquartier 2FTH oder vergleichbares) anzubringen. Die Kästen sind an einer geeigneten unbeleuchteten Stelle in mind. 5 m Höhe über dem Erdboden oder vorspringenden Gebäudeteilen zu montieren. Die Maßnahme deckt auch die Anforderungen für die weiteren potentiell betroffenen Fledermausarten adäquat ab.</li> </ul>	
<b>Der Verbotstatbestand „Entnahme, Beschädigung, Zerstörung von Fortpflanzungs- oder Ruhestätten“ tritt ein.</b> <input type="checkbox"/> ja <input checked="" type="checkbox"/> nein	
<b>6.2 Fang, Verletzung, Tötung wild lebender Tiere (§ 44 Abs.1 Nr.1 BNatSchG)</b>	
<b>a) Können Tiere gefangen, verletzt oder getötet werden?</b>	
<b>(Vermeidungsmaßnahmen zunächst unberücksichtigt)</b> <input checked="" type="checkbox"/> ja <input type="checkbox"/> nein	
Im Geltungsbereich können Ruhe- und Fortpflanzungsstätten der Art auftreten. Somit können die geplanten Baumaßnahmen Ruhe- und Fortpflanzungsstätten der Art betreffen. Eine Verletzung /Tötung von Individuen (z.B. durch Beschädigung von Quartieren) ist möglich.	
<b>b) Sind Vermeidungsmaßnahmen möglich?</b> <input checked="" type="checkbox"/> ja <input type="checkbox"/> nein	
<ul style="list-style-type: none"> <li>• Gebäude und Gebäudeteile, die für den Abbruch oder Umbau vorgesehen sind, sind unmittelbar vor Durchführung von Abbruch- oder erheblichen Umbauarbeiten durch einen Fachgutachter auf Quartiere von</li> </ul>	

Fledermäusen zu untersuchen. Hierbei festgestellte Quartiere im Sinne des § 44 Abs. 3 BNatSchG sind so lange zu erhalten, bis von der zuständigen Naturschutzbehörde anderweitigen Maßnahmen zugestimmt wurde.	
<ul style="list-style-type: none"> <li>Höhlenbäume sind vor einer Rodung durch eine qualifizierte Person auf Vorkommen von Quartieren hin zu überprüfen. Hierbei festgestellte Quartiere im Sinne des § 44 Abs. 3 BNatSchG sind so lange zu erhalten, bis von der zuständigen Naturschutzbehörde anderweitigen Maßnahmen zugestimmt wurde. Jede wegfallende Ruhe- und Fortpflanzungsstätte, die im Zuge der ökologischen Baubegleitung festgestellt wird, ist im Verhältnis 1:3 auszugleichen.</li> </ul>	
<b>c) Verbleibt unter Berücksichtigung der Vermeidungsmaßnahmen ein signifikant erhöhtes Verletzungs- oder Tötungsrisiko? (Wenn JA - Verbotsauslösung!)</b> <input type="checkbox"/> ja <input checked="" type="checkbox"/> nein	
-	
<b>Der Verbotstatbestand „Fangen, Töten, Verletzen“ tritt ein.</b> <input type="checkbox"/> ja <input checked="" type="checkbox"/> nein	
<b>6.3 Störungstatbestand (§ 44 Abs. 1 Nr. 2 BNatSchG)</b>	
<b>a) Können wild lebende Tiere während der Fortpflanzungs-, Aufzucht-, Mauser-, Überwinterungs- und Wanderungszeiten erheblich gestört werden?</b> <input type="checkbox"/> ja <input checked="" type="checkbox"/> nein	
Mit erheblichen Störungen des Jagdreviers und einem erheblichen Verlust von Leitstrukturen ist nicht zu rechnen.	
<b>b) Sind Vermeidungsmaßnahmen möglich?</b> <input type="checkbox"/> ja <input type="checkbox"/> nein	
-	
<b>c) Wird eine erhebliche Störung durch Maßnahmen vollständig vermieden?</b> <input type="checkbox"/> ja <input type="checkbox"/> nein	
-	
<b>Der Verbotstatbestand „erhebliche Störung“ tritt ein.</b> <input type="checkbox"/> ja <input checked="" type="checkbox"/> nein	
<b>Ausnahmegenehmigung nach § 45 Abs. 7 BNatSchG erforderlich?</b>	
<b>Tritt einer der Verbotstatbestände des § 44 Abs. 1 Nr. 1- 4 BNatSchG ein? (Unter Berücksichtigung der Wirkungsprognose und der vorgesehenen Maßnahmen)</b> <input type="checkbox"/> ja <input checked="" type="checkbox"/> nein	
<b>Wenn NEIN – Prüfung abgeschlossen</b>	
<b>Wenn JA – Ausnahme gem. § 45 Abs.7 BNatSchG, ggf. i. V. mit Art. 16 FFH- RL erforderlich!</b>	
<b>7. Zusammenfassung</b>	
<b>Folgende fachlich geeignete und zumutbare Maßnahmen sind in den Planunterlagen dargestellt und berücksichtigt worden:</b>	
<input checked="" type="checkbox"/> Vermeidungsmaßnahmen	
<input checked="" type="checkbox"/> CEF-Maßnahmen zur Funktionssicherung im räumlichen Zusammenhang	
<input type="checkbox"/> FCS-Maßnahmen zur Sicherung des derzeitigen Erhaltungszustandes der Population über den örtlichen Funktionsraum hinaus	
<input type="checkbox"/> Gegebenenfalls erforderliche/s Funktionskontrolle/Monitoring und/oder Risikomanagement für die oben dargestellten Maßnahmen werden in den Planunterlagen verbindlich festgelegt	
<b>Unter Berücksichtigung der Wirkungsprognose und der vorgesehenen Maßnahmen</b>	
<input checked="" type="checkbox"/> tritt kein Verbotstatbestand des § 44 Abs. 1 Nr. 1- 4 ein, so dass <u>keine Ausnahme</u> gem. § 45 Abs. 7 BNatSchG, ggf. in Verbindung mit Art. 16 FFH-RL <u>erforderlich</u> ist	
<input type="checkbox"/> <u>liegen die Ausnahmeveraussetzungen</u> vor gem. § 45 Abs. 7 BNatSchG ggf. in Verbindung mit Art. 16 Abs. 1 FFH-RL	
<input type="checkbox"/> sind die <u>Ausnahmeveraussetzungen</u> des § 45 Abs. 7 BNatSchG in Verbindung mit Art. 16 Abs. 1 FFH-RL <u>nicht erfüllt!</u>	

Allgemeine Angaben zur Art						
<b>1. Durch das Vorhaben betroffene Art</b>						
Bechsteinfledermaus ( <i>Myotis bechsteinii</i> )						
<b>2. Schutzstatus, Gefährdungsstufe (Rote Listen)</b>		<b>3. Erhaltungszustand (Ampel-Schema)</b>				
<input checked="" type="checkbox"/>	FFH-RL- Anh. II & IV - Art		unbekannt	günstig	ungünstig- unzureichend	ungünstig- schlecht
<input type="checkbox"/>	Europäische Vogelart					
..2..	RL Deutschland	EU:	<input type="checkbox"/>	<input type="checkbox"/>	<input checked="" type="checkbox"/>	<input type="checkbox"/>
..2..	RL Hessen	Deutschland:	<input type="checkbox"/>	<input type="checkbox"/>	<input checked="" type="checkbox"/>	<input type="checkbox"/>
..-..	ggf. RL regional	Hessen:	<input type="checkbox"/>	<input type="checkbox"/>	<input checked="" type="checkbox"/>	<input type="checkbox"/>
<b>4. Charakterisierung der betroffenen Art</b>						
<b>4.1 Lebensraumansprüche und Verhaltensweisen</b>						
<b>Allgemeines</b>						
Mittelgroße Fledermaus mit auffallend langen Ohren, die 9-11 Querfalten aufweisen und im Ggs. zu den Langohren nicht über eine Hautfalte miteinander verbunden sind. Tragus ist lang und erreicht etwa die halbe Ohrlänge.						
<b>Nahrung</b>						
Vor allem waldbewohnende Arthropoden, darunter größtenteils Käfer, Spinnen, Schmetterlinge, Schnaken und Flurfliegen mit hohem Anteil flugunfähiger Insekten; saisonal oder lokal bedingt auch andere Arthropoden. Jagdflug erfolgt in 1-5 m Höhe sehr dicht an der Vegetation, in Bodennähe oder bis in die Kronenbereiche der Bäume. Beute wird über Raschelgeräuschen geortet und in langsamem Flug mit Rütteln vom Substrat abgesammelt.						
<b>Lebensraum und Quartiere</b>						
Jagdhabitat	Laub- und Laubmischwälder, bevorzugt Buchen- oder Eichenwälder mit hohem Anteil alter Bäume. Seltener strukturreiche Nadelwälder mit ausgeprägter Strauchschicht. Meist im Umkreis von 1 km um Quartier					
Sommerquartier	Baumhöhlen und Stammanrisse (meist in 1-5 m Höhe) sowie Vogel- und Fledermauskästen					
Wochenstube	Baumhöhlen, Stammanrisse sowie Vogel- und Fledermauskästen. 10-50, selten bis 80 Tiere					
Winterquartier	Baumhöhlen oder unterirdische Quartiere aller Art					
Info	Wochenstubenverbände teilen sich häufig auf und finden wieder zusammen; alle 2-3 Tage Quartierwechsel zw. Bis zu 50 Quartieren. Männchen wechseln selten Quartiere. Vergesellschaftungen mit Fransen- und Wasserfledermaus möglich					
<b>Jahresrhythmus</b>						
Wochenstubenzeit	Anfang Juni bis Ende August					
Ankunft Sommerquartiere	Ende März					
Abzug Sommerquartiere	September bis Anfang Oktober					
Wanderung	Oft nur wenige km, in Einzelfällen bis 73 km					
Info	Sehr ortstreu, daher fast nur geringe Wanderungen					
<b>4.2 Verbreitung</b>						
<b>Europa:</b> Ganz West-, Mittel- und Osteuropa innerhalb der gemäßigten Buchenwald-Zone; im südlichen Europa inselhafte Verbreitung; im Norden verläuft die Verbreitungsgrenze durch Südengland, Südschweden und über Polen nach Südosten durch die Ukraine bis ans Schwarze Meer. IUCN: Near Threatened						
<b>Angaben zur Art in der kontinentalen Region Europas:</b> Zukunftsaussichten ungünstig - unzureichend (Eionet 2013-2018)						
<b>Angaben zur Art in der kontinentalen Region Deutschlands:</b> Zukunftsaussichten ungünstig - unzureichend (FFH-Bericht 2019)						
<b>Angaben zur Art im Gebiet (Hessen):</b> Zukunftsaussichten ungünstig - unzureichend (FFH-Bericht 2019)						

Vorhabenbezogene Angaben	
<b>5. Vorkommen der Art im Untersuchungsraum</b>	
<input checked="" type="checkbox"/> nachgewiesen	<input type="checkbox"/> sehr wahrscheinlich anzunehmen
Im Untersuchungsbereich konnte das Vorkommen der Bechsteinfledermaus festgestellt werden. Quartiere im aktuellen Geltungsbereich sind aufgrund der artspezifischen Quartierpräferenzen unwahrscheinlich (vgl. Kap. 2.1.4.2 Ergebnis).	
<b>6. Prognose und Bewertung der Tatbestände nach § 44 BNatSchG</b>	
<b>6.1 Entnahme, Beschädigung, Zerstörung von Fortpflanzungs- oder Ruhestätten (§ 44 Abs. 1 Nr. 3 BNatSchG)</b>	
<b>a) Können Fortpflanzungs- oder Ruhestätten aus der Natur entnommen, beschädigt oder zerstört werden?</b>	
(Vermeidungsmaßnahmen zunächst unberücksichtigt)	<input type="checkbox"/> ja <input checked="" type="checkbox"/> nein
Es können keine Fortpflanzungs- und Ruhestätten der Art beschädigt oder zerstört werden.	
<b>b) Sind Vermeidungsmaßnahmen möglich?</b>	<input type="checkbox"/> ja <input type="checkbox"/> nein
-	
<b>c) Wird die ökologische Funktion im räumlichen Zusammenhang ohne vorgezogene Ausgleichs-Maßnahmen (CEF) gewahrt? (§ 44 Abs. 5 Satz 2 BNatSchG)</b>	
	<input checked="" type="checkbox"/> ja <input type="checkbox"/> nein
-	
<b>d) Wenn Nein - kann die ökologische Funktion durch vorgezogene Ausgleichs-Maßnahmen (CEF) gewährleistet werden?</b>	
	<input type="checkbox"/> ja <input type="checkbox"/> nein
-	
Der Verbotstatbestand „Entnahme, Beschädigung, Zerstörung von Fortpflanzungs- oder Ruhestätten“ tritt ein.	
	<input type="checkbox"/> ja <input checked="" type="checkbox"/> nein
<b>6.2 Fang, Verletzung, Tötung wild lebender Tiere (§ 44 Abs.1 Nr.1 BNatSchG)</b>	
<b>a) Können Tiere gefangen, verletzt oder getötet werden?</b>	
(Vermeidungsmaßnahmen zunächst unberücksichtigt)	<input type="checkbox"/> ja <input checked="" type="checkbox"/> nein
Im Geltungsbereich können keine Ruhe- und Fortpflanzungsstätten der Art auftreten. Somit können die geplanten Baumaßnahmen keine Ruhe- und Fortpflanzungsstätten der Art betreffen. Eine Verletzung /Tötung von Individuen (z.B. durch Beschädigung von Quartieren) ist nicht möglich.	
<b>b) Sind Vermeidungsmaßnahmen möglich?</b>	<input type="checkbox"/> ja <input type="checkbox"/> nein
-	
<b>c) Verbleibt unter Berücksichtigung der Vermeidungsmaßnahmen ein signifikant erhöhtes Verletzungs- oder Tötungsrisiko? (Wenn JA - Verbotsauslösung!)</b>	
	<input type="checkbox"/> ja <input checked="" type="checkbox"/> nein
-	
Der Verbotstatbestand „Fangen, Töten, Verletzen“ tritt ein.	
	<input type="checkbox"/> ja <input checked="" type="checkbox"/> nein
<b>6.3 Störungstatbestand (§ 44 Abs. 1 Nr. 2 BNatSchG)</b>	
<b>a) Können wild lebende Tiere während der Fortpflanzungs-, Aufzucht-, Mauser-, Überwinterungs- und Wanderungszeiten erheblich gestört werden?</b>	
	<input type="checkbox"/> ja <input checked="" type="checkbox"/> nein
Mit erheblichen Störungen des Jagdreviers und einem erheblichen Verlust von Leitstrukturen ist nicht zu rechnen.	
<b>b) Sind Vermeidungsmaßnahmen möglich?</b>	<input type="checkbox"/> ja <input type="checkbox"/> nein
-	
<b>c) Wird eine erhebliche Störung durch Maßnahmen vollständig vermieden?</b>	
	<input type="checkbox"/> ja <input type="checkbox"/> nein

-	
Der Verbotstatbestand „erhebliche Störung“ tritt ein.	<input type="checkbox"/> ja <input checked="" type="checkbox"/> nein
<b>Ausnahmegenehmigung nach § 45 Abs. 7 BNatSchG erforderlich?</b>	
Tritt einer der Verbotstatbestände des § 44 Abs. 1 Nr. 1- 4 BNatSchG ein? (Unter Berücksichtigung der Wirkungsprognose und der vorgesehenen Maßnahmen)	<input type="checkbox"/> ja <input checked="" type="checkbox"/> nein
Wenn NEIN – Prüfung abgeschlossen	
Wenn JA – Ausnahme gem. § 45 Abs.7 BNatSchG, ggf. i. V. mit Art. 16 FFH- RL erforderlich!	
<b>7. Zusammenfassung</b>	
<b>Folgende fachlich geeignete und zumutbare Maßnahmen sind in den Planunterlagen dargestellt und berücksichtigt worden:</b>	
<input type="checkbox"/>	Vermeidungsmaßnahmen
<input type="checkbox"/>	CEF-Maßnahmen zur Funktionssicherung im räumlichen Zusammenhang
<input type="checkbox"/>	FCS-Maßnahmen zur Sicherung des derzeitigen Erhaltungszustandes der Population über den örtlichen Funktionsraum hinaus
<input type="checkbox"/>	Gegebenenfalls erforderliche/s Funktionskontrolle/Monitoring und/oder Risikomanagement für die oben dargestellten Maßnahmen werden in den Planunterlagen verbindlich festgelegt
<b><u>Unter Berücksichtigung der Wirkungsprognose und der vorgesehenen Maßnahmen</u></b>	
<input checked="" type="checkbox"/>	tritt kein Verbotstatbestand des § 44 Abs. 1 Nr. 1- 4 ein, so dass <u>keine Ausnahme</u> gem. § 45 Abs. 7 BNatSchG, ggf. in Verbindung mit Art. 16 FFH-RL <u>erforderlich</u> ist
<input type="checkbox"/>	<u>liegen die Ausnahmevoraussetzungen vor</u> gem. § 45 Abs. 7 BNatSchG ggf. in Verbindung mit Art. 16 Abs. 1 FFH-RL
<input type="checkbox"/>	sind die <u>Ausnahmevoraussetzungen</u> des § 45 Abs. 7 BNatSchG in Verbindung mit Art. 16 Abs. 1 FFH-RL <u>nicht erfüllt!</u>



Allgemeine Angaben zur Art						
<b>1. Durch das Vorhaben betroffene Art</b>						
Breitflügelfledermaus ( <i>Eptesicus serotinus</i> )						
<b>2. Schutzstatus, Gefährdungsstufe (Rote Listen)</b>		<b>3. Erhaltungszustand (Ampel-Schema)</b>				
<input checked="" type="checkbox"/>	FFH-RL- Anh. IV - Art		unbekannt	günstig	ungünstig- unzureichend	ungünstig- schlecht
<input type="checkbox"/>	Europäische Vogelart					
..3..	RL Deutschland	EU:	<input type="checkbox"/>	<input type="checkbox"/>	<input checked="" type="checkbox"/>	<input type="checkbox"/>
..2..	RL Hessen	Deutschland:	<input type="checkbox"/>	<input type="checkbox"/>	<input checked="" type="checkbox"/>	<input type="checkbox"/>
..-..	ggf. RL regional	Hessen:	<input type="checkbox"/>	<input checked="" type="checkbox"/>	<input type="checkbox"/>	<input type="checkbox"/>
<b>4. Charakterisierung der betroffenen Art</b>						
<b>4.1 Lebensraumansprüche und Verhaltensweisen</b>						
<b>Allgemeines</b>						
Eine der großen einheimischen Arten. In der Länge ihres Unterarms von 48-56 mm wird sie nur von Großem Mausohr und Großem Abendsegler an Größe übertroffen, im Gewicht reicht sie sogar an diese heran.						
<b>Nahrung</b>						
Hauptsächlich große Schmetterlinge und Käfer sowie Dipteren. Beutefang im wendigen Flug entlang von Vegetationskanten, beim Umkreisen von Einzelbäumen oder im freien Luftraum. Auch Absammeln (Käfer) von frisch gemähter Wiese oder Baumkronen						
<b>Lebensraum und Quartiere</b>						
Jagdhabitat	Meist Offenland: Baumbestandene Weiden, Gärten, Parks, Hecken und Waldränder; Laternen					
Sommerquartier	Versteckte Mauerspalt, Holzverkleidungen, Dachüberstände und Zwischendächer					
Wochenstube	Spalten an und in Gebäuden; 10-60, vereinzelt 300 Tiere					
Winterquartier	Meist Spaltenquartiere					
Info	Natürliche Quartiere in Baumhöhlen oder Felsspalten nur aus Südeuropa bekannt. Z.T. Quartierwechsel im Verbund. Häufig selbe Wochenstuben					
<b>Jahresrhythmus</b>						
Wochenstubenzzeit	Ab Anfang Mai					
Ankunft Sommerquartiere	März bis April					
Abzug Sommerquartiere	Oktober bis November					
Wanderung	Winterquartiere meist im Radius von 50km um Sommerquartiere					
Info	Teilweise Jahresquartiere					
<b>4.2 Verbreitung und Zukunftsaussichten</b>						
<b>Europa:</b> In Süd-, Mittel- und Osteuropa weit verbreitet, z.T. recht häufig. Im Norden in Südengland, weiten Teilen Dänemarks und dem äußersten Süden Schwedens. Es gibt Hinweise, dass sich die Art nach Norden ausbreitet. In Deutschland Art flächendeckend verbreitet, mit Schwerpunkt in der norddeutschen Tiefebene. IUCN: Least Concern						
<b>Angaben zur Art in der kontinentalen Region Europas:</b> Zukunftsaussichten ungünstig - unzureichend (Eionet 2013-2018)						
<b>Angaben zur Art in der kontinentalen Region Deutschlands:</b> Zukunftsaussichten ungünstig - unzureichend (FFH-Bericht 2019)						
<b>Angaben zur Art im Gebiet (Hessen):</b> Zukunftsaussichten günstig (FFH-Bericht 2019). Wochenstuben 164. Hauptsächlich Südhessen und Marburg-Biedenkopf. zahlreiche neue Hinweise auch aus Nord- und Osthessen (Hessen Forst, DIETZ & SIMON 2006)						

Vorhabenbezogene Angaben	
<b>5. Vorkommen der Art im Untersuchungsraum</b>	
<input checked="" type="checkbox"/> nachgewiesen	<input type="checkbox"/> sehr wahrscheinlich anzunehmen
Im Untersuchungsbereich konnte das Vorkommen der Breitflügelfledermaus festgestellt werden. Quartiere im aktuellen Geltungsbereich sind aufgrund der artspezifischen Quartierpräferenzen und Nachweishäufigkeit möglich (vgl. Kap. 2.1.4.2 Ergebnis).	
<b>6. Prognose und Bewertung der Tatbestände nach § 44 BNatSchG</b>	
<b>6.1 Entnahme, Beschädigung, Zerstörung von Fortpflanzungs- oder Ruhestätten (§ 44 Abs. 1 Nr. 3 BNatSchG)</b>	
<b>a) Können Fortpflanzungs- oder Ruhestätten aus der Natur entnommen, beschädigt oder zerstört werden?</b>	
<b>(Vermeidungsmaßnahmen zunächst unberücksichtigt)</b> <input checked="" type="checkbox"/> ja <input type="checkbox"/> nein	
Es können Fortpflanzungs- und Ruhestätten der Art beschädigt oder zerstört werden.	
<b>b) Sind Vermeidungsmaßnahmen möglich?</b> <input checked="" type="checkbox"/> ja <input type="checkbox"/> nein	
<ul style="list-style-type: none"> <li>• Eine direkte Beleuchtung von Bäumen und Gehölzen sowie von Bereichen mit Quartiereinflügen an Gebäuden ist zu vermeiden.</li> <li>• Es sind nur voll abgeschirmte Leuchten (besonders Wandleuchten) einzusetzen, die das Licht ausschließlich nach unten abstrahlen ("down-lights").</li> <li>• Es sind ausschließlich Leuchtmittel (z. B. LED-Technik oder Natriumdampf-Hochdrucklampen) mit einer Farbtemperatur von maximal 3.000 Kelvin (warmweiße Lichtfarbe) zu verwenden (Schroer et al. 2019, Jin et al. 2015).</li> </ul>	
<b>c) Wird die ökologische Funktion im räumlichen Zusammenhang ohne vorgezogene Ausgleichs-Maßnahmen (CEF) gewahrt? (§ 44 Abs. 5 Satz 2 BNatSchG)</b> <input checked="" type="checkbox"/> ja <input type="checkbox"/> nein	
Die ökologische Funktion wird gefährdet.	
<b>d) Wenn Nein - kann die ökologische Funktion durch vorgezogene Ausgleichs-Maßnahmen (CEF) gewährleistet werden?</b> <input type="checkbox"/> ja <input type="checkbox"/> nein	
<ul style="list-style-type: none"> <li>• Als Ersatz für potentiell wegfallende Ruhe- und Fortpflanzungsstätten sind zwei geeignete Fledermauskästen für gebäudebewohnende Fledermäuse (z. B. Hasselfeldt Fledermaus Wandquartier oder Schwegler Fledermaus-Universal-Sommerquartier 2FTH oder vergleichbares) und zwei geeignete Fledermauskasten für baumbewohnende Fledermäuse (z. B. Hasselfeldt Fledermaus Großraumhöhle oder Schwegler Fledermaus-Universal-Sommerquartier 2FTH oder vergleichbares) anzubringen. Die Kästen sind an einer geeigneten unbeleuchteten Stelle in mind. 5 m Höhe über dem Erdboden oder vorspringenden Gebäudeteilen zu montieren. Die Maßnahme deckt auch die Anforderungen für die weiteren potentiell betroffenen Fledermausarten adäquat ab.</li> </ul>	
<b>Der Verbotstatbestand „Entnahme, Beschädigung, Zerstörung von Fortpflanzungs- oder Ruhestätten“ tritt ein.</b> <input type="checkbox"/> ja <input checked="" type="checkbox"/> nein	
<b>6.2 Fang, Verletzung, Tötung wild lebender Tiere (§ 44 Abs.1 Nr.1 BNatSchG)</b>	
<b>a) Können Tiere gefangen, verletzt oder getötet werden?</b>	
<b>(Vermeidungsmaßnahmen zunächst unberücksichtigt)</b> <input checked="" type="checkbox"/> ja <input type="checkbox"/> nein	
Im Geltungsbereich können Ruhe- und Fortpflanzungsstätten der Art auftreten. Somit können die geplanten Baumaßnahmen Ruhe- und Fortpflanzungsstätten der Art betreffen. Eine Verletzung /Tötung von Individuen (z.B. durch Beschädigung von Quartieren) ist möglich.	
<b>b) Sind Vermeidungsmaßnahmen möglich?</b> <input checked="" type="checkbox"/> ja <input type="checkbox"/> nein	
<ul style="list-style-type: none"> <li>• Gebäude und Gebäudeteile, die für den Abbruch oder Umbau vorgesehen sind, sind unmittelbar vor Durchführung von Abbruch- oder erheblichen Umbauarbeiten durch einen Fachgutachter auf Quartiere von</li> </ul>	

Fledermäusen zu untersuchen. Hierbei festgestellte Quartiere im Sinne des § 44 Abs. 3 BNatSchG sind so lange zu erhalten, bis von der zuständigen Naturschutzbehörde anderweitigen Maßnahmen zugestimmt wurde.	
<ul style="list-style-type: none"> <li>Höhlenbäume sind vor einer Rodung durch eine qualifizierte Person auf Vorkommen von Quartieren hin zu überprüfen. Hierbei festgestellte Quartiere im Sinne des § 44 Abs. 3 BNatSchG sind so lange zu erhalten, bis von der zuständigen Naturschutzbehörde anderweitigen Maßnahmen zugestimmt wurde. Jede wegfallende Ruhe- und Fortpflanzungsstätte, die im Zuge der ökologischen Baubegleitung festgestellt wird, ist im Verhältnis 1:3 auszugleichen.</li> </ul>	
<b>c) Verbleibt unter Berücksichtigung der Vermeidungsmaßnahmen ein signifikant erhöhtes Verletzungs- oder Tötungsrisiko? (Wenn JA - Verbotsauslösung!)</b> <input type="checkbox"/> ja <input checked="" type="checkbox"/> nein	
-	
<b>Der Verbotstatbestand „Fangen, Töten, Verletzen“ tritt ein.</b> <input type="checkbox"/> ja <input checked="" type="checkbox"/> nein	
<b>6.3 Störungstatbestand (§ 44 Abs. 1 Nr. 2 BNatSchG)</b>	
<b>a) Können wild lebende Tiere während der Fortpflanzungs-, Aufzucht-, Mauser-, Überwinterungs- und Wanderungszeiten erheblich gestört werden?</b> <input type="checkbox"/> ja <input checked="" type="checkbox"/> nein	
Mit erheblichen Störungen des Jagdreviers und einem erheblichen Verlust von Leitstrukturen ist nicht zu rechnen.	
<b>b) Sind Vermeidungsmaßnahmen möglich?</b> <input type="checkbox"/> ja <input type="checkbox"/> nein	
-	
<b>c) Wird eine erhebliche Störung durch Maßnahmen vollständig vermieden?</b> <input type="checkbox"/> ja <input type="checkbox"/> nein	
-	
<b>Der Verbotstatbestand „erhebliche Störung“ tritt ein.</b> <input type="checkbox"/> ja <input checked="" type="checkbox"/> nein	
<b>Ausnahmegenehmigung nach § 45 Abs. 7 BNatSchG erforderlich?</b>	
<b>Tritt einer der Verbotstatbestände des § 44 Abs. 1 Nr. 1- 4 BNatSchG ein? (Unter Berücksichtigung der Wirkungsprognose und der vorgesehenen Maßnahmen)</b> <input type="checkbox"/> ja <input checked="" type="checkbox"/> nein	
<b>Wenn NEIN – Prüfung abgeschlossen</b>	
<b>Wenn JA – Ausnahme gem. § 45 Abs.7 BNatSchG, ggf. i. V. mit Art. 16 FFH- RL erforderlich!</b>	
<b>7. Zusammenfassung</b>	
<b>Folgende fachlich geeignete und zumutbare Maßnahmen sind in den Planunterlagen dargestellt und berücksichtigt worden:</b>	
<input checked="" type="checkbox"/> Vermeidungsmaßnahmen	
<input type="checkbox"/> CEF-Maßnahmen zur Funktionssicherung im räumlichen Zusammenhang	
<input type="checkbox"/> FCS-Maßnahmen zur Sicherung des derzeitigen Erhaltungszustandes der Population über den örtlichen Funktionsraum hinaus	
<input type="checkbox"/> Gegebenenfalls erforderliche/s Funktionskontrolle/Monitoring und/oder Risikomanagement für die oben dargestellten Maßnahmen werden in den Planunterlagen verbindlich festgelegt	
<b>Unter Berücksichtigung der Wirkungsprognose und der vorgesehenen Maßnahmen</b>	
<input checked="" type="checkbox"/> tritt kein Verbotstatbestand des § 44 Abs. 1 Nr. 1- 4 ein, so dass <u>keine Ausnahme</u> gem. § 45 Abs. 7 BNatSchG, ggf. in Verbindung mit Art. 16 FFH-RL <u>erforderlich</u> ist	
<input type="checkbox"/> <u>liegen die Ausnahmeveraussetzungen vor</u> gem. § 45 Abs. 7 BNatSchG ggf. in Verbindung mit Art. 16 Abs. 1 FFH-RL	
<input type="checkbox"/> sind die <u>Ausnahmeveraussetzungen</u> des § 45 Abs. 7 BNatSchG in Verbindung mit Art. 16 Abs. 1 FFH-RL <u>nicht erfüllt!</u>	

Allgemeine Angaben zur Art						
<b>1. Durch das Vorhaben betroffene Art</b>						
Fransenfledermaus ( <i>Myotis nattereri</i> )						
<b>2. Schutzstatus, Gefährdungsstufe (Rote Listen)</b>		<b>3. Erhaltungszustand (Ampel-Schema)</b>				
<input checked="" type="checkbox"/>	FFH-RL- Anh. IV - Art		unbekannt	günstig	ungünstig- unzureichend	ungünstig- schlecht
<input type="checkbox"/>	Europäische Vogelart					
..*..	RL Deutschland	EU:	<input type="checkbox"/>	<input checked="" type="checkbox"/>	<input type="checkbox"/>	<input type="checkbox"/>
..3..	RL Hessen	Deutschland:	<input type="checkbox"/>	<input checked="" type="checkbox"/>	<input type="checkbox"/>	<input type="checkbox"/>
..-..	ggf. RL regional	Hessen:	<input type="checkbox"/>	<input checked="" type="checkbox"/>	<input type="checkbox"/>	<input type="checkbox"/>
<b>4. Charakterisierung der betroffenen Art</b>						
<b>4.1 Lebensraumansprüche und Verhaltensweisen</b>						
<b>Allgemeines</b>						
Kleine bis mittelgroße Fledermausart. Typische Merkmale sind der spitze, mehr als die halbe Ohrlänge erreichende Tragus, eine Reihe steifer Haare („Fransen“) am Rand der Schwanzflughaut, sowie der S-förmige Sporn.						
<b>Nahrung</b>						
Beute besteht zu Großteil aus nicht-fliegender Beute wie Spinnen, Weberknechten und Hundertfüßern. Auch Köcher- und Steinfliegen; saisonal Käfer und Schmetterlinge. Absammeln der Beute von Oberflächen oder im Flug. Sehr manövrierfähig; kann auf engstem Raum sehr langsam fliegen.						
<b>Lebensraum und Quartiere</b>						
Jagdhabitat	Im Frühling vorwiegend Offenland in Streuobstbeständen, an Hecken oder Gewässern. Ab Frühsommer Wälder, teilweise reiner Nadelbestand. Maximal 3 km von Quartier entfernt					
Sommerquartier	Baumhöhlen und –spalten; vereinzelt in und an Gebäuden					
Wochenstube	Sowohl im Wald- wie Siedlungsbereich. 20-50, in Gebäuden über 120 Tiere					
Winterquartier	Höhlen, Bergkellern und Felsspalten sowie in Bodengeröll					
Info	Kurz vor Geburt der Jungtiere sammeln sich Weibchen in großen Gruppen in einem Quartier, die sich daraufhin in mehrere kleine Wochenstuben aufteilen					
<b>Jahresrhythmus</b>						
Wochenstubenzeit	Mitte Mai bis Mitte August					
Ankunft Sommerquartiere	Mitte März					
Abzug Sommerquartiere	September bis Mitte November					
Wanderung	Selten > 40 km zwischen Sommer-, Schwärm- und Winterquartier					
Info	Meist ortstreu; Teil der Tiere wandert					
<b>4.2 Verbreitung und Zukunftsaussichten</b>						
<b>Europa:</b> In Süd-, Mittel- und Osteuropa flächendeckend. Im Norden Arealgrenze in Südschweden, die südlichste Spitze Finnlands und Russland, im Süden bis Nordafrika, sowie den Nahen und Mittleren Osten. In Deutschland in allen Bundesländern nachgewiesen, fehlt jedoch im Nordwesten. IUCN: Least Concern						
<b>Angaben zur Art in der kontinentalen Region Europas:</b> Zukunftsaussichten günstig (Eionet 2013-2018)						
<b>Angaben zur Art in der kontinentalen Region Deutschlands:</b> Zukunftsaussichten günstig (FFH-Bericht 2019)						
<b>Angaben zur Art im Gebiet (Hessen):</b> Zukunftsaussichten günstig (FFH-Bericht 2019). In Hessen erheblich häufiger, als noch vor zehn Jahren vermutet. Im Hinblick auf Gesamtverbreitung in Hessen zeigt sich, dass alle Naturräume besiedelt sind. Bislang 35 Wochenstuben, 36 Reproduktionsfundpunkte und 33 Winterquartiere bekannt (Hessen Forst, DIETZ & SIMON 2006)						

Vorhabenbezogene Angaben	
<b>5. Vorkommen der Art im Untersuchungsraum</b>	
<input checked="" type="checkbox"/> nachgewiesen	<input type="checkbox"/> sehr wahrscheinlich anzunehmen
Im Untersuchungsbereich konnte das Vorkommen der Fransenfledermaus festgestellt werden. Quartiere im aktuellen Geltungsbereich sind aufgrund der artspezifischen Quartierpräferenzen unwahrscheinlich (vgl. Kap. 2.1.4.2 Ergebnis).	
<b>6. Prognose und Bewertung der Tatbestände nach § 44 BNatSchG</b>	
<b>6.1 Entnahme, Beschädigung, Zerstörung von Fortpflanzungs- oder Ruhestätten (§ 44 Abs. 1 Nr. 3 BNatSchG)</b>	
<b>a) Können Fortpflanzungs- oder Ruhestätten aus der Natur entnommen, beschädigt oder zerstört werden?</b>	
(Vermeidungsmaßnahmen zunächst unberücksichtigt)	<input type="checkbox"/> ja <input checked="" type="checkbox"/> nein
Es können keine Fortpflanzungs- und Ruhestätten der Art beschädigt oder zerstört werden.	
<b>b) Sind Vermeidungsmaßnahmen möglich?</b>	<input type="checkbox"/> ja <input type="checkbox"/> nein
-	
<b>c) Wird die ökologische Funktion im räumlichen Zusammenhang ohne vorgezogene Ausgleichs-Maßnahmen (CEF) gewahrt? (§ 44 Abs. 5 Satz 2 BNatSchG)</b>	
	<input checked="" type="checkbox"/> ja <input type="checkbox"/> nein
-	
<b>d) Wenn Nein - kann die ökologische Funktion durch vorgezogene Ausgleichs-Maßnahmen (CEF) gewährleistet werden?</b>	
	<input type="checkbox"/> ja <input type="checkbox"/> nein
-	
Der Verbotstatbestand „Entnahme, Beschädigung, Zerstörung von Fortpflanzungs- oder Ruhestätten“ tritt ein.	
	<input type="checkbox"/> ja <input checked="" type="checkbox"/> nein
<b>6.2 Fang, Verletzung, Tötung wild lebender Tiere (§ 44 Abs.1 Nr.1 BNatSchG)</b>	
<b>a) Können Tiere gefangen, verletzt oder getötet werden?</b>	
(Vermeidungsmaßnahmen zunächst unberücksichtigt)	<input type="checkbox"/> ja <input checked="" type="checkbox"/> nein
Im Geltungsbereich können keine Ruhe- und Fortpflanzungsstätten der Art auftreten. Somit können die geplanten Baumaßnahmen keine Ruhe- und Fortpflanzungsstätten der Art betreffen. Eine Verletzung /Tötung von Individuen (z.B. durch Beschädigung von Quartieren) ist nicht möglich.	
<b>b) Sind Vermeidungsmaßnahmen möglich?</b>	<input type="checkbox"/> ja <input type="checkbox"/> nein
-	
<b>c) Verbleibt unter Berücksichtigung der Vermeidungsmaßnahmen ein signifikant erhöhtes Verletzungs- oder Tötungsrisiko? (Wenn JA - Verbotsauslösung!)</b>	
	<input type="checkbox"/> ja <input checked="" type="checkbox"/> nein
-	
Der Verbotstatbestand „Fangen, Töten, Verletzen“ tritt ein.	
	<input type="checkbox"/> ja <input checked="" type="checkbox"/> nein
<b>6.3 Störungstatbestand (§ 44 Abs. 1 Nr. 2 BNatSchG)</b>	
<b>a) Können wild lebende Tiere während der Fortpflanzungs-, Aufzucht-, Mauser-, Überwinterungs- und Wanderungszeiten erheblich gestört werden?</b>	
	<input type="checkbox"/> ja <input checked="" type="checkbox"/> nein
Mit erheblichen Störungen des Jagdreviers und einem erheblichen Verlust von Leitstrukturen ist nicht zu rechnen.	
<b>b) Sind Vermeidungsmaßnahmen möglich?</b>	<input type="checkbox"/> ja <input type="checkbox"/> nein
-	
<b>c) Wird eine erhebliche Störung durch Maßnahmen vollständig vermieden?</b>	
	<input type="checkbox"/> ja <input type="checkbox"/> nein

-	
Der Verbotstatbestand „erhebliche Störung“ tritt ein.	<input type="checkbox"/> ja <input checked="" type="checkbox"/> nein
<b>Ausnahmegenehmigung nach § 45 Abs. 7 BNatSchG erforderlich?</b>	
Tritt einer der Verbotstatbestände des § 44 Abs. 1 Nr. 1- 4 BNatSchG ein? (Unter Berücksichtigung der Wirkungsprognose und der vorgesehenen Maßnahmen)	<input type="checkbox"/> ja <input checked="" type="checkbox"/> nein
Wenn NEIN – Prüfung abgeschlossen	
Wenn JA – Ausnahme gem. § 45 Abs.7 BNatSchG, ggf. i. V. mit Art. 16 FFH- RL erforderlich!	
<b>7. Zusammenfassung</b>	
<b>Folgende fachlich geeignete und zumutbare Maßnahmen sind in den Planunterlagen dargestellt und berücksichtigt worden:</b>	
<input type="checkbox"/>	Vermeidungsmaßnahmen
<input type="checkbox"/>	CEF-Maßnahmen zur Funktionssicherung im räumlichen Zusammenhang
<input type="checkbox"/>	FCS-Maßnahmen zur Sicherung des derzeitigen Erhaltungszustandes der Population über den örtlichen Funktionsraum hinaus
<input type="checkbox"/>	Gegebenenfalls erforderliche/s Funktionskontrolle/Monitoring und/oder Risikomanagement für die oben dargestellten Maßnahmen werden in den Planunterlagen verbindlich festgelegt
<b><u>Unter Berücksichtigung der Wirkungsprognose und der vorgesehenen Maßnahmen</u></b>	
<input checked="" type="checkbox"/>	tritt kein Verbotstatbestand des § 44 Abs. 1 Nr. 1- 4 ein, so dass <u>keine Ausnahme</u> gem. § 45 Abs. 7 BNatSchG, ggf. in Verbindung mit Art. 16 FFH-RL <u>erforderlich</u> ist
<input type="checkbox"/>	<u>liegen die Ausnahmevoraussetzungen vor</u> gem. § 45 Abs. 7 BNatSchG ggf. in Verbindung mit Art. 16 Abs. 1 FFH-RL
<input type="checkbox"/>	sind die <u>Ausnahmevoraussetzungen</u> des § 45 Abs. 7 BNatSchG in Verbindung mit Art. 16 Abs. 1 FFH-RL <u>nicht erfüllt!</u>

Allgemeine Angaben zur Art						
<b>1. Durch das Vorhaben betroffene Art</b>						
Großes Mausohr ( <i>Myotis myotis</i> )						
<b>2. Schutzstatus, Gefährdungsstufe (Rote Listen)</b>		<b>3. Erhaltungszustand (Ampel-Schema)</b>				
<input checked="" type="checkbox"/>	FFH-RL- Anh. II & IV - Art		unbekannt	günstig	ungünstig- unzureichend	ungünstig- schlecht
<input type="checkbox"/>	Europäische Vogelart					
..*..	RL Deutschland	EU:	<input type="checkbox"/>	<input type="checkbox"/>	<input checked="" type="checkbox"/>	<input type="checkbox"/>
..2..	RL Hessen	Deutschland:	<input type="checkbox"/>	<input type="checkbox"/>	<input checked="" type="checkbox"/>	<input type="checkbox"/>
..-..	ggf. RL regional	Hessen:	<input type="checkbox"/>	<input checked="" type="checkbox"/>	<input type="checkbox"/>	<input type="checkbox"/>
<b>4. Charakterisierung der betroffenen Art</b>						
<b>4.1 Lebensraumansprüche und Verhaltensweisen</b>						
<b>Allgemeines</b>						
Größte einheimische Fledermausart. Unterscheidung vom Großen Abendsegler durch den spitzen Tragus und die breiteren Flügel. Breitflügel-Fledermaus ist etwas kleiner und zeichnet sich durch heller braune Fellfärbung aus.						
<b>Nahrung</b>						
Überwiegend Laufkäfer und andere Bodenarthropoden. Saisonal auch andere Käfer, Heuschrecken und Schnaken. Boden wird in raschem, mäßig wendigen Flug in geringer Höhe (1-2 m) abgesucht und Beute anhand der Raschelgeräusche identifiziert. Teilweise auch Fangen hängender und fliegender Beute.						
<b>Lebensraum und Quartiere</b>						
Jagdhabitat	Alte Laub- und Mischwälder mit geringer Bodenvegetation und mittl. Baumabstand >5 m. Jagdgebiete meist im Umkreis von 5-15 km, bis zu 26 km vom Quartier entfernt					
Sommerquartier	Dachstöcke, Türme, Fensterläden, Baumhöhlen, Gebäudespalten oder Höhlen.					
Wochenstube	Meist in größeren Dachräumen oder ähnlichen großen vor Zugluft geschützten Räumen, z.B. Widerlager großer Brücken. Mehrere hundert bis 5000 Tiere					
Winterquartier	Meist Höhlen, Stollen, Bunkeranlagen und Bergkeller. Auch in Felsspalten					
Info	Tiere hängen i.d.R. frei im Dachfirstbereich oder in Zwischenquartieren. Regelmäßiger Austausch zwischen wenigen Quartieren einer Region.					
<b>Jahresrhythmus</b>						
Wochenstubenzzeit	Mitte Mai bis Ende August					
Ankunft Sommerquartiere	Anfang April					
Abzug Sommerquartiere	Anfang Oktober					
Wanderung	Überflüge zwischen Sommer-, Schwärm und Winterquartieren von 50-100 km					
Info	Oft Große Zentren von mehreren Hundert Tieren als Winterquartier					
<b>4.2 Verbreitung und Zukunftsaussichten</b>						
<b>Europa:</b> Vom Mittelmeer bis nach Norddeutschland und in die Ukraine und Weißrussland. In Deutschland in allen Bundesländern anzutreffen. Im Süden und in den Mittelgebirgslagen häufiger als in Norddeutschland. In Hessen ist die Art flächendeckend verbreitet. Wochenstuben sind aus fast allen Naturräumen bekannt. IUCN: Least Concern						
<b>Angaben zur Art in der kontinentalen Region Europas:</b> Zukunftsaussichten günstig (Eionet 2013-2018)						
<b>Angaben zur Art in der kontinentalen Region Deutschlands:</b> Zukunftsaussichten günstig (FFH-Bericht 2019)						
<b>Angaben zur Art im Gebiet (Hessen):</b> Zukunftsaussichten günstig (FFH-Bericht 2019). Mehr als 50 Wochenstuben sowie zahlreiche Einzelnachweise und eine Reihe von Winterquartieren (Hessen Forst, DIETZ & SIMON 2006)						

Vorhabenbezogene Angaben	
<b>5. Vorkommen der Art im Untersuchungsraum</b>	
<input checked="" type="checkbox"/> nachgewiesen	<input type="checkbox"/> sehr wahrscheinlich anzunehmen
Im Untersuchungsbereich konnte das Vorkommen des Großen Mausohrs festgestellt werden. Quartiere im aktuellen Geltungsbereich sind aufgrund der artspezifischen Quartierpräferenzen unwahrscheinlich (vgl. Kap. 2.1.4.2 Ergebnis).	
<b>6. Prognose und Bewertung der Tatbestände nach § 44 BNatSchG</b>	
<b>6.1 Entnahme, Beschädigung, Zerstörung von Fortpflanzungs- oder Ruhestätten (§ 44 Abs. 1 Nr. 3 BNatSchG)</b>	
<b>a) Können Fortpflanzungs- oder Ruhestätten aus der Natur entnommen, beschädigt oder zerstört werden?</b>	
(Vermeidungsmaßnahmen zunächst unberücksichtigt)	<input type="checkbox"/> ja <input checked="" type="checkbox"/> nein
Es können keine Fortpflanzungs- und Ruhestätten der Art beschädigt oder zerstört werden.	
<b>b) Sind Vermeidungsmaßnahmen möglich?</b>	
	<input type="checkbox"/> ja <input type="checkbox"/> nein
-	
<b>c) Wird die ökologische Funktion im räumlichen Zusammenhang ohne vorgezogene Ausgleichs-Maßnahmen (CEF) gewahrt? (§ 44 Abs. 5 Satz 2 BNatSchG)</b>	
	<input checked="" type="checkbox"/> ja <input type="checkbox"/> nein
-	
<b>d) Wenn Nein - kann die ökologische Funktion durch vorgezogene Ausgleichs-Maßnahmen (CEF) gewährleistet werden?</b>	
	<input type="checkbox"/> ja <input type="checkbox"/> nein
-	
Der Verbotstatbestand „Entnahme, Beschädigung, Zerstörung von Fortpflanzungs- oder Ruhestätten“ tritt ein.	
	<input type="checkbox"/> ja <input checked="" type="checkbox"/> nein
<b>6.2 Fang, Verletzung, Tötung wild lebender Tiere (§ 44 Abs.1 Nr.1 BNatSchG)</b>	
<b>a) Können Tiere gefangen, verletzt oder getötet werden?</b>	
(Vermeidungsmaßnahmen zunächst unberücksichtigt)	<input type="checkbox"/> ja <input checked="" type="checkbox"/> nein
Im Geltungsbereich können keine Ruhe- und Fortpflanzungsstätten der Art auftreten. Somit können die geplanten Baumaßnahmen keine Ruhe- und Fortpflanzungsstätten der Art betreffen. Eine Verletzung /Tötung von Individuen (z.B. durch Beschädigung von Quartieren) ist nicht möglich.	
<b>b) Sind Vermeidungsmaßnahmen möglich?</b>	
	<input type="checkbox"/> ja <input type="checkbox"/> nein
-	
<b>c) Verbleibt unter Berücksichtigung der Vermeidungsmaßnahmen ein signifikant erhöhtes Verletzungs- oder Tötungsrisiko? (Wenn JA - Verbotsauslösung!)</b>	
	<input type="checkbox"/> ja <input checked="" type="checkbox"/> nein
-	
Der Verbotstatbestand „Fangen, Töten, Verletzen“ tritt ein.	
	<input type="checkbox"/> ja <input checked="" type="checkbox"/> nein
<b>6.3 Störungstatbestand (§ 44 Abs. 1 Nr. 2 BNatSchG)</b>	
<b>a) Können wild lebende Tiere während der Fortpflanzungs-, Aufzucht-, Mauser-, Überwinterungs- und Wanderungszeiten erheblich gestört werden?</b>	
	<input type="checkbox"/> ja <input checked="" type="checkbox"/> nein
Mit erheblichen Störungen des Jagdreviers und einem erheblichen Verlust von Leitstrukturen ist nicht zu rechnen.	
<b>b) Sind Vermeidungsmaßnahmen möglich?</b>	
	<input type="checkbox"/> ja <input type="checkbox"/> nein
-	
<b>c) Wird eine erhebliche Störung durch Maßnahmen vollständig vermieden?</b>	
	<input type="checkbox"/> ja <input type="checkbox"/> nein
-	



Der Verbotstatbestand „erhebliche Störung“ tritt ein.	<input type="checkbox"/> ja	<input checked="" type="checkbox"/> nein
<b>Ausnahmegenehmigung nach § 45 Abs. 7 BNatSchG erforderlich?</b>		
Tritt einer der Verbotstatbestände des § 44 Abs. 1 Nr. 1- 4 BNatSchG ein? (Unter Berücksichtigung der Wirkungsprognose und der vorgesehenen Maßnahmen)	<input type="checkbox"/> ja	<input checked="" type="checkbox"/> nein
<b>Wenn NEIN – Prüfung abgeschlossen</b>		
<b>Wenn JA – Ausnahme gem. § 45 Abs.7 BNatSchG, ggf. i. V. mit Art. 16 FFH- RL erforderlich!</b>		
<b>7. Zusammenfassung</b>		
<b><u>Folgende fachlich geeignete und zumutbare Maßnahmen sind in den Planunterlagen dargestellt und berücksichtigt worden:</u></b>		
<input type="checkbox"/>	Vermeidungsmaßnahmen	
<input type="checkbox"/>	CEF-Maßnahmen zur Funktionssicherung im räumlichen Zusammenhang	
<input type="checkbox"/>	FCS-Maßnahmen zur Sicherung des derzeitigen Erhaltungszustandes der Population über den örtlichen Funktionsraum hinaus	
<input type="checkbox"/>	Gegebenenfalls erforderliche/s Funktionskontrolle/Monitoring und/oder Risikomanagement für die oben dargestellten Maßnahmen werden in den Planunterlagen verbindlich festgelegt	
<b><u>Unter Berücksichtigung der Wirkungsprognose und der vorgesehenen Maßnahmen</u></b>		
<input checked="" type="checkbox"/>	tritt kein Verbotstatbestand des § 44 Abs. 1 Nr. 1- 4 ein, so dass <u>keine Ausnahme</u> gem. § 45 Abs. 7 BNatSchG, ggf. in Verbindung mit Art. 16 FFH-RL <u>erforderlich</u> ist	
<input type="checkbox"/>	<u>liegen die Ausnahmeveraussetzungen vor</u> gem. § 45 Abs. 7 BNatSchG ggf. in Verbindung mit Art. 16 Abs. 1 FFH-RL	
<input type="checkbox"/>	sind die <u>Ausnahmeveraussetzungen</u> des § 45 Abs. 7 BNatSchG in Verbindung mit Art. 16 Abs. 1 FFH-RL <u>nicht erfüllt!</u>	

Allgemeine Angaben zur Art						
<b>1. Durch das Vorhaben betroffene Art</b>						
Kleinabendsegler ( <i>Nyctalus leisleri</i> )						
<b>2. Schutzstatus, Gefährdungsstufe (Rote Listen)</b>		<b>3. Erhaltungszustand (Ampel-Schema)</b>				
<input checked="" type="checkbox"/>	FFH-RL- Anh. IV - Art		unbekannt	günstig	ungünstig-unzureichend	ungünstig-schlecht
<input type="checkbox"/>	Europäische Vogelart					
..D..	RL Deutschland	EU:	<input type="checkbox"/>	<input type="checkbox"/>	<input type="checkbox"/>	<input checked="" type="checkbox"/>
..2..	RL Hessen	Deutschland:	<input type="checkbox"/>	<input type="checkbox"/>	<input checked="" type="checkbox"/>	<input type="checkbox"/>
...-	ggf. RL regional	Hessen:	<input type="checkbox"/>	<input type="checkbox"/>	<input checked="" type="checkbox"/>	<input type="checkbox"/>
<b>4. Charakterisierung der betroffenen Art</b>						
<b>4.1 Lebensraumansprüche und Verhaltensweisen</b>						
<b>Allgemeines</b>						
Mittelgroße einheimische Fledermausart. Vom Abendsegler ist er neben der geringeren Größe auch durch die zweifarbigen Haare (Basis schwarzbraun, Spitzen rot- bzw. gelbbraun) zu unterscheiden.						
<b>Nahrung</b>						
Größtenteils Nachtfalter, aber auch Dipteren, Köcherfliegen und Käfer. Sehr schneller, meist geradliniger Flug. Im Spätherbst Jagd auch am späten Nachmittag.						
<b>Lebensraum und Quartiere</b>						
Jagdhabitat	Wälder und Offenland, dabei dicht über oder unter Baumkronen oder entlang von Waldwegen und Schneisen; auch über Gewässern und um Straßenlampen. Jagdgebiete in Entfernungen bis zu 17 km zum Quartier; rascher Wechsel der Jagdgebiete					
Sommerquartier	natürliche Baumhöhlen oder -spalten, zum Teil in großer Höhe; seltener an Gebäuden. Männchenkolonien von bis zu 12 Tieren möglich					
Wochenstube	meist natürliche Baumhöhlen oder -spalten. 20-50 Tiere					
Winterquartier	in Baumhöhlen und an Gebäuden					
Info	Wechsel der Einzelquartiere und Wochenstuben zwischen bis zu 50 Quartieren. In Quartieren manchmal vergesellschaftet mit diversen anderen Baumfledermäusen					
<b>Jahresrhythmus</b>						
Wochenstubenzeit	Anfang Juni bis Ende August					
Ankunft Sommerquartiere	Mitte bis Ende März					
Abzug Sommerquartiere	Anfang September bis Ende Oktober					
Wanderung	oft 400 – 1100 km in Südwest-Nordost-Richtung					
Info	Männchen verbleiben teilweise in Durchzugs- und Wintergebieten					
<b>4.2 Verbreitung und Zukunftsaussichten</b>						
<b>Europa:</b> Weite Teile Mittel- und Südeuropas, England und Irland; vereinzelt in Skandinavien. Östlich bis nach Asien verbreitet. Für Deutschland aus den meisten Bundesländern Wochenstuben-Nachweise. IUCN: Least Concern						
<b>Angaben zur Art in der kontinentalen Region Europas:</b> Zukunftsaussichten ungünstig - schlecht (Eionet 2013-2018)						
<b>Angaben zur Art in der kontinentalen Region Deutschlands:</b> Zukunftsaussichten ungünstig - unzureichend (FFH-Bericht 2019)						
<b>Angaben zur Art im Gebiet (Hessen):</b> Zukunftsaussichten ungünstig - unzureichend (FFH-Bericht 2019). Aktuell erstellte Verbreitungskarte umfasst 22 Wochenstuben- und acht Reproduktionsorte für Hessen mit deutlichem Schwerpunkt in Mittel- und Südhessen (Taunus, Rhein-Main-Tiefland, Lahntal). Winterquartiere bisher in Hessen nicht nachgewiesen (Hessen Forst, DIETZ & SIMON 2006)						

Vorhabenbezogene Angaben	
<b>5. Vorkommen der Art im Untersuchungsraum</b>	
<input checked="" type="checkbox"/> nachgewiesen	<input type="checkbox"/> sehr wahrscheinlich anzunehmen
Im Untersuchungsbereich konnte das Vorkommen des Kleinabendseglers festgestellt werden. Quartiere im aktuellen Geltungsbereich sind aufgrund der artspezifischen Quartierpräferenzen und Nachweishäufigkeit möglich (vgl. Kap. 2.1.4.2 Ergebnis).	
<b>6. Prognose und Bewertung der Tatbestände nach § 44 BNatSchG</b>	
<b>6.1 Entnahme, Beschädigung, Zerstörung von Fortpflanzungs- oder Ruhestätten (§ 44 Abs. 1 Nr. 3 BNatSchG)</b>	
<b>a) Können Fortpflanzungs- oder Ruhestätten aus der Natur entnommen, beschädigt oder zerstört werden?</b>	
<b>(Vermeidungsmaßnahmen zunächst unberücksichtigt)</b> <input checked="" type="checkbox"/> ja <input type="checkbox"/> nein	
Es können Fortpflanzungs- und Ruhestätten der Art beschädigt oder zerstört werden.	
<b>b) Sind Vermeidungsmaßnahmen möglich?</b> <input checked="" type="checkbox"/> ja <input type="checkbox"/> nein	
<ul style="list-style-type: none"> <li>• Eine direkte Beleuchtung von Bäumen und Gehölzen sowie von Bereichen mit Quartiereinflügen an Gebäuden ist zu vermeiden.</li> <li>• Es sind nur voll abgeschirmte Leuchten (besonders Wandleuchten) einzusetzen, die das Licht ausschließlich nach unten abstrahlen ("down-lights").</li> <li>• Es sind ausschließlich Leuchtmittel (z. B. LED-Technik oder Natriumdampf-Hochdrucklampen) mit einer Farbtemperatur von maximal 3.000 Kelvin (warmweiße Lichtfarbe) zu verwenden (Schroer et al. 2019, Jin et al. 2015).</li> </ul>	
<b>c) Wird die ökologische Funktion im räumlichen Zusammenhang ohne vorgezogene Ausgleichs-Maßnahmen (CEF) gewahrt? (§ 44 Abs. 5 Satz 2 BNatSchG)</b> <input checked="" type="checkbox"/> ja <input type="checkbox"/> nein	
Die ökologische Funktion wird gefährdet.	
<b>d) Wenn Nein - kann die ökologische Funktion durch vorgezogene Ausgleichs-Maßnahmen (CEF) gewährleistet werden?</b> <input type="checkbox"/> ja <input type="checkbox"/> nein	
<ul style="list-style-type: none"> <li>• Als Ersatz für potentiell wegfallende Ruhe- und Fortpflanzungsstätten sind zwei geeignete Fledermauskästen für gebäudebewohnende Fledermäuse (z. B. Hasselfeldt Fledermaus Wandquartier oder Schwegler Fledermaus-Universal-Sommerquartier 2FTH oder vergleichbares) und zwei geeignete Fledermauskasten für baumbewohnende Fledermäuse (z. B. Hasselfeldt Fledermaus Großraumhöhle oder Schwegler Fledermaus-Universal-Sommerquartier 2FTH oder vergleichbares) anzubringen. Die Kästen sind an einer geeigneten unbeleuchteten Stelle in mind. 5 m Höhe über dem Erdboden oder vorspringenden Gebäudeteilen zu montieren. Die Maßnahme deckt auch die Anforderungen für die weiteren potentiell betroffenen Fledermausarten adäquat ab.</li> </ul>	
<b>Der Verbotstatbestand „Entnahme, Beschädigung, Zerstörung von Fortpflanzungs- oder Ruhestätten“ tritt ein.</b> <input type="checkbox"/> ja <input checked="" type="checkbox"/> nein	
<b>6.2 Fang, Verletzung, Tötung wild lebender Tiere (§ 44 Abs.1 Nr.1 BNatSchG)</b>	
<b>a) Können Tiere gefangen, verletzt oder getötet werden?</b>	
<b>(Vermeidungsmaßnahmen zunächst unberücksichtigt)</b> <input checked="" type="checkbox"/> ja <input type="checkbox"/> nein	
Im Geltungsbereich können Ruhe- und Fortpflanzungsstätten der Art auftreten. Somit können die geplanten Baumaßnahmen Ruhe- und Fortpflanzungsstätten der Art betreffen. Eine Verletzung /Tötung von Individuen (z.B. durch Beschädigung von Quartieren) ist möglich.	
<b>b) Sind Vermeidungsmaßnahmen möglich?</b> <input checked="" type="checkbox"/> ja <input type="checkbox"/> nein	
<ul style="list-style-type: none"> <li>• Gebäude und Gebäudeteile, die für den Abbruch oder Umbau vorgesehen sind, sind unmittelbar vor Durchführung von Abbruch- oder erheblichen Umbauarbeiten durch einen Fachgutachter auf Quartiere von</li> </ul>	

Fledermäusen zu untersuchen. Hierbei festgestellte Quartiere im Sinne des § 44 Abs. 3 BNatSchG sind so lange zu erhalten, bis von der zuständigen Naturschutzbehörde anderweitigen Maßnahmen zugestimmt wurde.	
<ul style="list-style-type: none"> <li>Höhlenbäume sind vor einer Rodung durch eine qualifizierte Person auf Vorkommen von Quartieren hin zu überprüfen. Hierbei festgestellte Quartiere im Sinne des § 44 Abs. 3 BNatSchG sind so lange zu erhalten, bis von der zuständigen Naturschutzbehörde anderweitigen Maßnahmen zugestimmt wurde. Jede wegfallende Ruhe- und Fortpflanzungsstätte, die im Zuge der ökologischen Baubegleitung festgestellt wird, ist im Verhältnis 1:3 auszugleichen.</li> </ul>	
<b>c) Verbleibt unter Berücksichtigung der Vermeidungsmaßnahmen ein signifikant erhöhtes Verletzungs- oder Tötungsrisiko? (Wenn JA - Verbotsauslösung!)</b> <input type="checkbox"/> ja <input checked="" type="checkbox"/> nein	
-	
<b>Der Verbotstatbestand „Fangen, Töten, Verletzen“ tritt ein.</b> <input type="checkbox"/> ja <input checked="" type="checkbox"/> nein	
<b>6.3 Störungstatbestand (§ 44 Abs. 1 Nr. 2 BNatSchG)</b>	
<b>a) Können wild lebende Tiere während der Fortpflanzungs-, Aufzucht-, Mauser-, Überwinterungs- und Wanderungszeiten erheblich gestört werden?</b> <input type="checkbox"/> ja <input checked="" type="checkbox"/> nein	
Mit erheblichen Störungen des Jagdreviers und einem erheblichen Verlust von Leitstrukturen ist nicht zu rechnen.	
<b>b) Sind Vermeidungsmaßnahmen möglich?</b> <input type="checkbox"/> ja <input type="checkbox"/> nein	
-	
<b>c) Wird eine erhebliche Störung durch Maßnahmen vollständig vermieden?</b> <input type="checkbox"/> ja <input type="checkbox"/> nein	
-	
<b>Der Verbotstatbestand „erhebliche Störung“ tritt ein.</b> <input type="checkbox"/> ja <input checked="" type="checkbox"/> nein	
<b>Ausnahmegenehmigung nach § 45 Abs. 7 BNatSchG erforderlich?</b>	
<b>Tritt einer der Verbotstatbestände des § 44 Abs. 1 Nr. 1- 4 BNatSchG ein? (Unter Berücksichtigung der Wirkungsprognose und der vorgesehenen Maßnahmen)</b> <input type="checkbox"/> ja <input checked="" type="checkbox"/> nein	
<b>Wenn NEIN – Prüfung abgeschlossen</b>	
<b>Wenn JA – Ausnahme gem. § 45 Abs.7 BNatSchG, ggf. i. V. mit Art. 16 FFH- RL erforderlich!</b>	
<b>7. Zusammenfassung</b>	
<b>Folgende fachlich geeignete und zumutbare Maßnahmen sind in den Planunterlagen dargestellt und berücksichtigt worden:</b>	
<input checked="" type="checkbox"/> Vermeidungsmaßnahmen	
<input type="checkbox"/> CEF-Maßnahmen zur Funktionssicherung im räumlichen Zusammenhang	
<input type="checkbox"/> FCS-Maßnahmen zur Sicherung des derzeitigen Erhaltungszustandes der Population über den örtlichen Funktionsraum hinaus	
<input type="checkbox"/> Gegebenenfalls erforderliche/s Funktionskontrolle/Monitoring und/oder Risikomanagement für die oben dargestellten Maßnahmen werden in den Planunterlagen verbindlich festgelegt	
<b>Unter Berücksichtigung der Wirkungsprognose und der vorgesehenen Maßnahmen</b>	
<input checked="" type="checkbox"/> tritt kein Verbotstatbestand des § 44 Abs. 1 Nr. 1- 4 ein, so dass <u>keine Ausnahme</u> gem. § 45 Abs. 7 BNatSchG, ggf. in Verbindung mit Art. 16 FFH-RL <u>erforderlich</u> ist	
<input type="checkbox"/> <u>liegen die Ausnahmeveraussetzungen</u> vor gem. § 45 Abs. 7 BNatSchG ggf. in Verbindung mit Art. 16 Abs. 1 FFH-RL	
<input type="checkbox"/> sind die <u>Ausnahmeveraussetzungen</u> des § 45 Abs. 7 BNatSchG in Verbindung mit Art. 16 Abs. 1 FFH-RL <u>nicht erfüllt!</u>	

Allgemeine Angaben zur Art						
<b>1. Durch das Vorhaben betroffene Art</b>						
Rauhautfledermaus ( <i>Pipistrellus nathusii</i> )						
<b>2. Schutzstatus, Gefährdungsstufe (Rote Listen)</b>		<b>3. Erhaltungszustand (Ampel-Schema)</b>				
<input checked="" type="checkbox"/>	FFH-RL- Anh. IV - Art		unbekannt	günstig	ungünstig- unzureichend	ungünstig- schlecht
<input type="checkbox"/>	Europäische Vogelart					
..*..	RL Deutschland	EU:	<input type="checkbox"/>	<input type="checkbox"/>	<input checked="" type="checkbox"/>	<input type="checkbox"/>
..2..	RL Hessen	Deutschland:	<input type="checkbox"/>	<input type="checkbox"/>	<input checked="" type="checkbox"/>	<input type="checkbox"/>
..-..	ggf. RL regional	Hessen:	<input checked="" type="checkbox"/>	<input type="checkbox"/>	<input type="checkbox"/>	<input type="checkbox"/>
<b>4. Charakterisierung der betroffenen Art</b>						
<b>4.1 Lebensraumansprüche und Verhaltensweisen</b>						
<b>Allgemeines</b>						
Typische Waldfledermaus. Kann in Deutschland mit den beiden etwas kleineren Zwergfledermausarten ( <i>Pipistrellus pipistrellus</i> , <i>Pipistrellus pygmaeus</i> ) verwechselt werden. Sie ist jedoch in der Regel auffällig größer und schwerer.						
<b>Nahrung</b>						
Hauptsächlich Zuckmücken; auch Köcherfliegen, Netzflügler oder kleine Käferarten. Jagdflug schnell und geradlinig.						
<b>Lebensraum und Quartiere</b>						
Jagdhabitat	In und am Rand von Wäldern in 3-20 m Höhe. Auch entlang und über Gewässern, dann niedriger. Im Herbst auch im Siedlungsbereich. Bis zu 6,5 km vom Quartier entferntes und bis über 20 km <sup>2</sup> großes Jagdgebiet					
Sommerquartier	Rindenspalten und Baumhöhlen, auch in Dehnungsfugen von Brücken und Felsspalten					
Wochenstube	Rindenspalten und Baumhöhlen, aber auch Holzverkleidungen von Scheunen, Häusern und Holzkirchen. Meist 20, bis zu 200 Tiere					
Winterquartier	Z.B. Felsspalten, Mauerrisse, Baumhöhlen und Holzstapel					
Info	In Quartieren häufig vergesellschaftet mit Brandt-, Teich- und Zwergfledermaus					
<b>Jahresrhythmus</b>						
Wochenstubenzeit	Ab Anfang Mai bis Ende Juli					
Ankunft Sommerquartiere	März bis April					
Abzug Sommerquartiere	August Weibchen, bis Oktober Männchen					
Wanderung	Hauptsächlich Weitstrecken-Wanderungen in Richtung Südwesten Europas					
Info	Zugleistung: 29-48 km pro Nacht, vereinzelt bis 80 km					
<b>4.2 Verbreitung und Zukunftsaussichten</b>						
<b>Europa:</b> Schwerpunkt in Mittel- und Osteuropa. Nachweise von Nordspanien bis Südschweden, dem Baltikum und Griechenland. Im Osten über Kleinasien und die Kaukasusregion. In Deutschland in allen Bundesländern nachgewiesen, Wochenstuben aber nur aus Norddeutschland bekannt. IUCN: Least Concern						
<b>Angaben zur Art in der kontinentalen Region Europas:</b> Zukunftsaussichten ungünstig - unzureichend (Eionet 2013-2018)						
<b>Angaben zur Art in der kontinentalen Region Deutschlands:</b> Zukunftsaussichten ungünstig - unzureichend (FFH-Bericht 2019)						
<b>Angaben zur Art im Gebiet (Hessen):</b> Zukunftsaussichten unbekannt (FFH-Bericht 2019). Vor allem Tiere, die in den Spätsommermonaten einwandern, ein Zwischenquartier beziehen und sich vermutlich paaren. Wochenstuben 135 (Hessen Forst, DIETZ & SIMON 2006)						

<b>Vorhabenbezogene Angaben</b>	
<b>5. Vorkommen der Art im Untersuchungsraum</b>	
<input checked="" type="checkbox"/> nachgewiesen	<input type="checkbox"/> sehr wahrscheinlich anzunehmen
Im Untersuchungsbereich konnte das Vorkommen der Rauhaufledermaus festgestellt werden. Quartiere im aktuellen Geltungsbereich sind aufgrund der artspezifischen Quartierpräferenzen und Nachweishäufigkeit möglich (vgl. Kap. 2.1.4.2 Ergebnis).	
<b>6. Prognose und Bewertung der Tatbestände nach § 44 BNatSchG</b>	
<b>6.1 Entnahme, Beschädigung, Zerstörung von Fortpflanzungs- oder Ruhestätten (§ 44 Abs. 1 Nr. 3 BNatSchG)</b>	
<b>a) Können Fortpflanzungs- oder Ruhestätten aus der Natur entnommen, beschädigt oder zerstört werden?</b>	
(Vermeidungsmaßnahmen zunächst unberücksichtigt) <input checked="" type="checkbox"/> ja <input type="checkbox"/> nein	
Es können Fortpflanzungs- und Ruhestätten der Art beschädigt oder zerstört werden.	
<b>b) Sind Vermeidungsmaßnahmen möglich?</b> <input checked="" type="checkbox"/> ja <input type="checkbox"/> nein	
<ul style="list-style-type: none"> <li>• Eine direkte Beleuchtung von Bäumen und Gehölzen sowie von Bereichen mit Quartiereinflügen an Gebäuden ist zu vermeiden.</li> <li>• Es sind nur voll abgeschirmte Leuchten (besonders Wandleuchten) einzusetzen, die das Licht ausschließlich nach unten abstrahlen ("down-lights").</li> <li>• Es sind ausschließlich Leuchtmittel (z. B. LED-Technik oder Natriumdampf-Hochdrucklampen) mit einer Farbtemperatur von maximal 3.000 Kelvin (warmweiße Lichtfarbe) zu verwenden (Schroer et al. 2019, Jin et al. 2015).</li> </ul>	
<b>c) Wird die ökologische Funktion im räumlichen Zusammenhang ohne vorgezogene Ausgleichs-Maßnahmen (CEF) gewahrt? (§ 44 Abs. 5 Satz 2 BNatSchG)</b> <input checked="" type="checkbox"/> ja <input type="checkbox"/> nein	
Die ökologische Funktion wird gefährdet.	
<b>d) Wenn Nein - kann die ökologische Funktion durch vorgezogene Ausgleichs-Maßnahmen (CEF) gewährleistet werden?</b> <input type="checkbox"/> ja <input type="checkbox"/> nein	
<ul style="list-style-type: none"> <li>• Als Ersatz für potentiell wegfallende Ruhe- und Fortpflanzungsstätten sind zwei geeignete Fledermauskästen für gebäudebewohnende Fledermäuse (z. B. Hasselfeldt Fledermaus Wandquartier oder Schwegler Fledermaus-Universal-Sommerquartier 2FTH oder vergleichbares) und zwei geeignete Fledermauskasten für baumbewohnende Fledermäuse (z. B. Hasselfeldt Fledermaus Großraumhöhle oder Schwegler Fledermaus-Universal-Sommerquartier 2FTH oder vergleichbares) anzubringen. Die Kästen sind an einer geeigneten unbeleuchteten Stelle in mind. 5 m Höhe über dem Erdboden oder vorspringenden Gebäudeteilen zu montieren. Die Maßnahme deckt auch die Anforderungen für die weiteren potentiell betroffenen Fledermausarten adäquat ab.</li> </ul>	
<b>Der Verbotstatbestand „Entnahme, Beschädigung, Zerstörung von Fortpflanzungs- oder Ruhestätten“ tritt ein.</b> <input type="checkbox"/> ja <input checked="" type="checkbox"/> nein	
<b>6.2 Fang, Verletzung, Tötung wild lebender Tiere (§ 44 Abs.1 Nr.1 BNatSchG)</b>	
<b>a) Können Tiere gefangen, verletzt oder getötet werden?</b>	
(Vermeidungsmaßnahmen zunächst unberücksichtigt) <input checked="" type="checkbox"/> ja <input type="checkbox"/> nein	
Im Geltungsbereich können Ruhe- und Fortpflanzungsstätten der Art auftreten. Somit können die geplanten Baumaßnahmen Ruhe- und Fortpflanzungsstätten der Art betreffen. Eine Verletzung /Tötung von Individuen (z.B. durch Beschädigung von Quartieren) ist möglich.	
<b>b) Sind Vermeidungsmaßnahmen möglich?</b> <input checked="" type="checkbox"/> ja <input type="checkbox"/> nein	
<ul style="list-style-type: none"> <li>• Gebäude und Gebäudeteile, die für den Abbruch oder Umbau vorgesehen sind, sind unmittelbar vor Durchführung von Abbruch- oder erheblichen Umbauarbeiten durch einen Fachgutachter auf Quartiere von</li> </ul>	

Fledermäusen zu untersuchen. Hierbei festgestellte Quartiere im Sinne des § 44 Abs. 3 BNatSchG sind so lange zu erhalten, bis von der zuständigen Naturschutzbehörde anderweitigen Maßnahmen zugestimmt wurde.	
<ul style="list-style-type: none"> <li>Höhlenbäume sind vor einer Rodung durch eine qualifizierte Person auf Vorkommen von Quartieren hin zu überprüfen. Hierbei festgestellte Quartiere im Sinne des § 44 Abs. 3 BNatSchG sind so lange zu erhalten, bis von der zuständigen Naturschutzbehörde anderweitigen Maßnahmen zugestimmt wurde. Jede wegfallende Ruhe- und Fortpflanzungsstätte, die im Zuge der ökologischen Baubegleitung festgestellt wird, ist im Verhältnis 1:3 auszugleichen.</li> </ul>	
<b>c) Verbleibt unter Berücksichtigung der Vermeidungsmaßnahmen ein signifikant erhöhtes Verletzungs- oder Tötungsrisiko? (Wenn JA - Verbotsauslösung!)</b> <input type="checkbox"/> ja <input checked="" type="checkbox"/> nein	
-	
<b>Der Verbotstatbestand „Fangen, Töten, Verletzen“ tritt ein.</b> <input type="checkbox"/> ja <input checked="" type="checkbox"/> nein	
<b>6.3 Störungstatbestand (§ 44 Abs. 1 Nr. 2 BNatSchG)</b>	
<b>a) Können wild lebende Tiere während der Fortpflanzungs-, Aufzucht-, Mauser-, Überwinterungs- und Wanderungszeiten erheblich gestört werden?</b> <input type="checkbox"/> ja <input checked="" type="checkbox"/> nein	
Mit erheblichen Störungen des Jagdreviers und einem erheblichen Verlust von Leitstrukturen ist nicht zu rechnen.	
<b>b) Sind Vermeidungsmaßnahmen möglich?</b> <input type="checkbox"/> ja <input type="checkbox"/> nein	
-	
<b>c) Wird eine erhebliche Störung durch Maßnahmen vollständig vermieden?</b> <input type="checkbox"/> ja <input type="checkbox"/> nein	
-	
<b>Der Verbotstatbestand „erhebliche Störung“ tritt ein.</b> <input type="checkbox"/> ja <input checked="" type="checkbox"/> nein	
<b>Ausnahmegenehmigung nach § 45 Abs. 7 BNatSchG erforderlich?</b>	
<b>Tritt einer der Verbotstatbestände des § 44 Abs. 1 Nr. 1- 4 BNatSchG ein? (Unter Berücksichtigung der Wirkungsprognose und der vorgesehenen Maßnahmen)</b> <input type="checkbox"/> ja <input checked="" type="checkbox"/> nein	
<b>Wenn NEIN – Prüfung abgeschlossen</b>	
<b>Wenn JA – Ausnahme gem. § 45 Abs.7 BNatSchG, ggf. i. V. mit Art. 16 FFH- RL erforderlich!</b>	
<b>7. Zusammenfassung</b>	
<b>Folgende fachlich geeignete und zumutbare Maßnahmen sind in den Planunterlagen dargestellt und berücksichtigt worden:</b>	
<input checked="" type="checkbox"/>	Vermeidungsmaßnahmen
<input type="checkbox"/>	CEF-Maßnahmen zur Funktionssicherung im räumlichen Zusammenhang
<input type="checkbox"/>	FCS-Maßnahmen zur Sicherung des derzeitigen Erhaltungszustandes der Population über den örtlichen Funktionsraum hinaus
<input type="checkbox"/>	Gegebenenfalls erforderliche/s Funktionskontrolle/Monitoring und/oder Risikomanagement für die oben dargestellten Maßnahmen werden in den Planunterlagen verbindlich festgelegt
<b>Unter Berücksichtigung der Wirkungsprognose und der vorgesehenen Maßnahmen</b>	
<input checked="" type="checkbox"/>	tritt kein Verbotstatbestand des § 44 Abs. 1 Nr. 1- 4 ein, so dass <u>keine Ausnahme</u> gem. § 45 Abs. 7 BNatSchG, ggf. in Verbindung mit Art. 16 FFH-RL <u>erforderlich</u> ist
<input type="checkbox"/>	<u>liegen die Ausnahmeveraussetzungen</u> vor gem. § 45 Abs. 7 BNatSchG ggf. in Verbindung mit Art. 16 Abs. 1 FFH-RL
<input type="checkbox"/>	sind die <u>Ausnahmeveraussetzungen</u> des § 45 Abs. 7 BNatSchG in Verbindung mit Art. 16 Abs. 1 FFH-RL <u>nicht erfüllt!</u>

Allgemeine Angaben zur Art						
<b>1. Durch das Vorhaben betroffene Art</b>						
Wasserfledermaus ( <i>Myotis daubentonii</i> )						
<b>2. Schutzstatus, Gefährdungsstufe (Rote Listen)</b>		<b>3. Erhaltungszustand (Ampel-Schema)</b>				
<input checked="" type="checkbox"/>	FFH-RL- Anh. IV - Art		unbekannt	günstig	ungünstig- unzureichend	ungünstig- schlecht
<input type="checkbox"/>	Europäische Vogelart					
..*..	RL Deutschland	EU:	<input type="checkbox"/>	<input type="checkbox"/>	<input checked="" type="checkbox"/>	<input type="checkbox"/>
..G..	RL Hessen	Deutschland:	<input type="checkbox"/>	<input checked="" type="checkbox"/>	<input type="checkbox"/>	<input type="checkbox"/>
..-..	ggf. RL regional	Hessen:	<input type="checkbox"/>	<input checked="" type="checkbox"/>	<input type="checkbox"/>	<input type="checkbox"/>
<b>4. Charakterisierung der betroffenen Art</b>						
<b>4.1 Lebensraumansprüche und Verhaltensweisen</b>						
<b>Allgemeines</b>						
Kleine Fledermaus mit relativ kurzen Ohren. Gesicht bei älteren Tieren rötlichbraun gefärbt, der Tragus kurz, abgerundet und leicht nach vorne gebogen. Füße mit kräftigen Borsten und halb so lang wie der Unterschenkel.						
<b>Nahrung</b>						
Opportunistische Beutegreifer v.a. diverser Insekten, meist mit der Schwanzflughaut von der Wasseroberfläche abgegriffen: größtenteils Zuckmücken, aber auch Zweiflügler, Netzflügler, Hautflügler, Blattläuse, Eintagsfliegen, Falter und Köcherfliegen. Jagdflug erfolgt schnell und wendig meist in 5-40 cm Höhe über dem Wasser.						
<b>Lebensraum und Quartiere</b>						
Jagdhabitat	Über Gewässern oder in deren Nähe, aber auch in Wälder, Parks und Streuobstwiesen					
Sommerquartier	Enge Stammanrisse, Fäulnis- oder Spechthöhlen v.a. am Waldrand. Männchen häufig in Spaltenräumen von Brücken, Baumhöhlen oder unterirdischen Kanälen					
Wochenstube	V.a. Baumhöhlen und Fledermauskästen, auch Gewölbespalten, Dehnungsfugen von Brücken; seltener Gebäude. I.d.R. 20-50, in Gebäuden bis 600 Tiere					
Winterquartier	Großteils vermutlich Baumhöhlen und Felsspalten; Nachweise v.a. aus Höhlen, Stollen, Bunkeranlagen und Kellern					
Info	Wechsel der Quartiere in Baumhöhlen alle 2-5 Tage. Männchen bilden Kolonien von bis zu 20, vereinzelt bis zu 200 Tieren. Ab August Schwärmen vor Höhlen					
<b>Jahresrhythmus</b>						
Wochenstubenzzeit	Anfang Juni bis Mitte August					
Ankunft Sommerquartiere	Mitte März bis April					
Abzug Sommerquartiere	August bis Ende Oktober					
Wanderung	Meist < 150 km. Populationen der Tiefländer legen weitere Strecken zwischen Teillebensräumen zurück als die aus Bergregionen					
Info	Schwärmhöhlen werden aus Umkreis von 30 km angefliegen					
<b>4.2 Verbreitung</b>						
<b>Europa:</b> Nahezu ganz Europa bis 63° N, dabei Vorkommen oft auf Berggegenden beschränkt. Im Mittelmeerraum nur lückenhaft. Fehlt auf einigen Inseln wie Sizilien und den Balearen. IUCN: Least Concern						
<b>Angaben zur Art in der kontinentalen Region Europas:</b> Zukunftsaussichten ungünstig - unzureichend (Eionet 2013-2018)						
<b>Angaben zur Art in der kontinentalen Region Deutschlands:</b> Zukunftsaussichten günstig (FFH-Bericht 2019)						
<b>Angaben zur Art im Gebiet (Hessen):</b> Zukunftsaussichten günstig (FFH-Bericht 2019). Breite Verteilung ohne deutliche Schwerpunkte. 23 Wochenstuben und 16 weitere Reproduktionshinweise, alle im Einzugsbereich waldreicher Flusstäler (Hessen Forst, DIETZ & SIMON 2006)						



Vorhabenbezogene Angaben	
<b>5. Vorkommen der Art im Untersuchungsraum</b>	
<input checked="" type="checkbox"/> nachgewiesen	<input type="checkbox"/> sehr wahrscheinlich anzunehmen
Im Untersuchungsbereich konnte das Vorkommen der Wasserfledermaus festgestellt werden. Quartiere im aktuellen Geltungsbereich sind aufgrund der artspezifischen Quartierpräferenzen unwahrscheinlich (vgl. Kap. 2.1.4.2 Ergebnis).	
<b>6. Prognose und Bewertung der Tatbestände nach § 44 BNatSchG</b>	
<b>6.1 Entnahme, Beschädigung, Zerstörung von Fortpflanzungs- oder Ruhestätten (§ 44 Abs. 1 Nr. 3 BNatSchG)</b>	
<b>a) Können Fortpflanzungs- oder Ruhestätten aus der Natur entnommen, beschädigt oder zerstört werden?</b>	
(Vermeidungsmaßnahmen zunächst unberücksichtigt)	<input type="checkbox"/> ja <input checked="" type="checkbox"/> nein
Es können keine Fortpflanzungs- und Ruhestätten der Art beschädigt oder zerstört werden.	
<b>b) Sind Vermeidungsmaßnahmen möglich?</b>	
	<input type="checkbox"/> ja <input type="checkbox"/> nein
-	
<b>c) Wird die ökologische Funktion im räumlichen Zusammenhang ohne vorgezogene Ausgleichs-Maßnahmen (CEF) gewahrt? (§ 44 Abs. 5 Satz 2 BNatSchG)</b>	
	<input checked="" type="checkbox"/> ja <input type="checkbox"/> nein
-	
<b>d) Wenn Nein - kann die ökologische Funktion durch vorgezogene Ausgleichs-Maßnahmen (CEF) gewährleistet werden?</b>	
	<input type="checkbox"/> ja <input type="checkbox"/> nein
-	
Der Verbotstatbestand „Entnahme, Beschädigung, Zerstörung von Fortpflanzungs- oder Ruhestätten“ tritt ein.	
	<input type="checkbox"/> ja <input checked="" type="checkbox"/> nein
<b>6.2 Fang, Verletzung, Tötung wild lebender Tiere (§ 44 Abs.1 Nr.1 BNatSchG)</b>	
<b>a) Können Tiere gefangen, verletzt oder getötet werden?</b>	
(Vermeidungsmaßnahmen zunächst unberücksichtigt)	<input type="checkbox"/> ja <input checked="" type="checkbox"/> nein
Im Geltungsbereich können keine Ruhe- und Fortpflanzungsstätten der Art auftreten. Somit können die geplanten Baumaßnahmen keine Ruhe- und Fortpflanzungsstätten der Art betreffen. Eine Verletzung /Tötung von Individuen (z.B. durch Beschädigung von Quartieren) ist nicht möglich.	
<b>b) Sind Vermeidungsmaßnahmen möglich?</b>	
	<input type="checkbox"/> ja <input type="checkbox"/> nein
-	
<b>c) Verbleibt unter Berücksichtigung der Vermeidungsmaßnahmen ein signifikant erhöhtes Verletzungs- oder Tötungsrisiko? (Wenn JA - Verbotsauslösung!)</b>	
	<input type="checkbox"/> ja <input checked="" type="checkbox"/> nein
-	
Der Verbotstatbestand „Fangen, Töten, Verletzen“ tritt ein.	
	<input type="checkbox"/> ja <input checked="" type="checkbox"/> nein
<b>6.3 Störungstatbestand (§ 44 Abs. 1 Nr. 2 BNatSchG)</b>	
<b>a) Können wild lebende Tiere während der Fortpflanzungs-, Aufzucht-, Mauser-, Überwinterungs- und Wanderungszeiten erheblich gestört werden?</b>	
	<input type="checkbox"/> ja <input checked="" type="checkbox"/> nein
Mit erheblichen Störungen des Jagdreviers und einem erheblichen Verlust von Leitstrukturen ist nicht zu rechnen.	
<b>b) Sind Vermeidungsmaßnahmen möglich?</b>	
	<input type="checkbox"/> ja <input type="checkbox"/> nein
-	
<b>c) Wird eine erhebliche Störung durch Maßnahmen vollständig vermieden?</b>	
	<input type="checkbox"/> ja <input type="checkbox"/> nein
-	

Der Verbotstatbestand „erhebliche Störung“ tritt ein.	<input type="checkbox"/> ja	<input checked="" type="checkbox"/> nein
<b>Ausnahmegenehmigung nach § 45 Abs. 7 BNatSchG erforderlich?</b>		
Tritt einer der Verbotstatbestände des § 44 Abs. 1 Nr. 1- 4 BNatSchG ein? (Unter Berücksichtigung der Wirkungsprognose und der vorgesehenen Maßnahmen)	<input type="checkbox"/> ja	<input checked="" type="checkbox"/> nein
<b>Wenn NEIN – Prüfung abgeschlossen</b>		
<b>Wenn JA – Ausnahme gem. § 45 Abs.7 BNatSchG, ggf. i. V. mit Art. 16 FFH- RL erforderlich!</b>		
<b>7. Zusammenfassung</b>		
<b><u>Folgende fachlich geeignete und zumutbare Maßnahmen sind in den Planunterlagen dargestellt und berücksichtigt worden:</u></b>		
<input type="checkbox"/>	Vermeidungsmaßnahmen	
<input type="checkbox"/>	CEF-Maßnahmen zur Funktionssicherung im räumlichen Zusammenhang	
<input type="checkbox"/>	FCS-Maßnahmen zur Sicherung des derzeitigen Erhaltungszustandes der Population über den örtlichen Funktionsraum hinaus	
<input type="checkbox"/>	Gegebenenfalls erforderliche/s Funktionskontrolle/Monitoring und/oder Risikomanagement für die oben dargestellten Maßnahmen werden in den Planunterlagen verbindlich festgelegt	
<b><u>Unter Berücksichtigung der Wirkungsprognose und der vorgesehenen Maßnahmen</u></b>		
<input checked="" type="checkbox"/>	tritt kein Verbotstatbestand des § 44 Abs. 1 Nr. 1- 4 ein, so dass <u>keine Ausnahme</u> gem. § 45 Abs. 7 BNatSchG, ggf. in Verbindung mit Art. 16 FFH-RL <u>erforderlich</u> ist	
<input type="checkbox"/>	<u>liegen die Ausnahmevoraussetzungen vor</u> gem. § 45 Abs. 7 BNatSchG ggf. in Verbindung mit Art. 16 Abs. 1 FFH-RL	
<input type="checkbox"/>	sind die <u>Ausnahmevoraussetzungen</u> des § 45 Abs. 7 BNatSchG in Verbindung mit Art. 16 Abs. 1 FFH-RL <u>nicht erfüllt!</u>	

Allgemeine Angaben zur Art						
<b>1. Durch das Vorhaben betroffene Art</b>						
Zwergfledermaus ( <i>Pipistrellus pipistrellus</i> )						
<b>2. Schutzstatus, Gefährdungsstufe (Rote Listen)</b>		<b>3. Erhaltungszustand (Ampel-Schema)</b>				
<input checked="" type="checkbox"/>	FFH-RL- Anh. IV - Art		unbekannt	günstig	ungünstig- unzureichend	ungünstig- schlecht
<input type="checkbox"/>	Europäische Vogelart					
..*..	RL Deutschland	EU:	<input type="checkbox"/>	<input type="checkbox"/>	<input checked="" type="checkbox"/>	<input type="checkbox"/>
..3..	RL Hessen	Deutschland:	<input type="checkbox"/>	<input checked="" type="checkbox"/>	<input type="checkbox"/>	<input type="checkbox"/>
..-..	ggf. RL regional	Hessen:	<input type="checkbox"/>	<input checked="" type="checkbox"/>	<input type="checkbox"/>	<input type="checkbox"/>
<b>4. Charakterisierung der betroffenen Art</b>						
<b>4.1 Lebensraumansprüche und Verhaltensweisen</b>						
<b>Allgemeines</b>						
Eine der kleinsten einheimischen Fledermäuse. Von der neu entdeckten Zwergfledermausart, der Mückenfledermaus ( <i>Pipistrellus pygmaeus</i> ), unterscheidet sie sich neben kleinen morphologischen Unterschieden (z.B. Penisfarbe), vor allem durch die mittlere Ruffrequenz von 45 kHz (Mückenfledermaus: 55 kHz).						
<b>Nahrung</b>						
Generalist; vorwiegend kleine Insekten wie Mücken oder Kleinschmetterlinge. Beutefang im wendigen, kurvenreichen Flug. Oft Patrouille linearer Strukturen. Häufig an Straßenlaternen zu finden.						
<b>Lebensraum und Quartiere</b>						
Jagdhabitat	Siedlungsbereich, Waldränder, Hecken und andere Grenzstrukturen. Jagd auch über Gewässern					
Sommerquartier	Verschiedene Spaltenräume in Gebäuden; auch Felsspalten und hinter Baumrinde					
Wochenstube	Verschiedene Spaltenräume in Gebäuden. Meist 50-100, selten 250 Tiere					
Winterquartier	Mehrere hundert in Felsspalten, unterirdischen Höhlen und (auch vereinzelt) in Gebäuden; bis zu 50000 in Schloss- und Burgtellern in Massenquartieren möglich					
Info	Wochenstubenkolonien wechseln durchschnittlich alle 12 Tage ihr Quartier					
<b>Jahresrhythmus</b>						
Wochenstubenzeit	Anfang Juni bis Ende August					
Ankunft Sommerquartiere	Ab Anfang März					
Abzug Sommerquartiere	Oktober bis November					
Wanderung	SQ liegen im Radius von bis zu 40 km um das Winterquartier					
Info	Schwärmen an großen Winterquartieren von Mai bis September, v.a. August. Regelmäßig Invasion in leerstehende Gebäude oder Wohnungen hauptsächlich durch Jungtiere auf dem Weg zum Winterquartier					
<b>4.2 Verbreitung und Zukunftsaussichten</b>						
<b>Europa:</b> Ganz Europa mit Ausnahme weiter Teile Skandinaviens. IUCN: Least Concern						
<b>Angaben zur Art in der kontinentalen Region Europas:</b> Zukunftsaussichten ungünstig - unzureichend (Eionet 2013-2018)						
<b>Angaben zur Art in der kontinentalen Region Deutschlands:</b> Zukunftsaussichten günstig (FFH-Bericht 2019)						
<b>Angaben zur Art im Gebiet (Hessen):</b> Zukunftsaussichten günstig (FFH-Bericht 2019). Häufigste Fledermausart Hessens. Bestand Landkreis Marburg-Biedenkopf knapp 120.000 adulte Tiere. Einzige Fledermausart, bei der momentan keine flächige Gefährdung anzunehmen ist (Hessen Forst, DIETZ & SIMON 2006)						

Vorhabenbezogene Angaben	
<b>5. Vorkommen der Art im Untersuchungsraum</b>	
<input checked="" type="checkbox"/> nachgewiesen	<input type="checkbox"/> sehr wahrscheinlich anzunehmen
Im Untersuchungsbereich konnte das Vorkommen des Zwergfledermaus festgestellt werden. Quartiere im aktuellen Geltungsbereich sind aufgrund der artspezifischen Quartierpräferenzen und Nachweishäufigkeit möglich (vgl. Kap. 2.1.4.2 Ergebnis).	
<b>6. Prognose und Bewertung der Tatbestände nach § 44 BNatSchG</b>	
<b>6.1 Entnahme, Beschädigung, Zerstörung von Fortpflanzungs- oder Ruhestätten (§ 44 Abs. 1 Nr. 3 BNatSchG)</b>	
<b>a) Können Fortpflanzungs- oder Ruhestätten aus der Natur entnommen, beschädigt oder zerstört werden?</b>	
<b>(Vermeidungsmaßnahmen zunächst unberücksichtigt)</b> <input checked="" type="checkbox"/> ja <input type="checkbox"/> nein	
Es können Fortpflanzungs- und Ruhestätten der Art beschädigt oder zerstört werden.	
<b>b) Sind Vermeidungsmaßnahmen möglich?</b> <input checked="" type="checkbox"/> ja <input type="checkbox"/> nein	
<ul style="list-style-type: none"> <li>• Eine direkte Beleuchtung von Bäumen und Gehölzen sowie von Bereichen mit Quartiereinflügen an Gebäuden ist zu vermeiden.</li> <li>• Es sind nur voll abgeschirmte Leuchten (besonders Wandleuchten) einzusetzen, die das Licht ausschließlich nach unten abstrahlen ("down-lights").</li> <li>• Es sind ausschließlich Leuchtmittel (z. B. LED-Technik oder Natriumdampf-Hochdrucklampen) mit einer Farbtemperatur von maximal 3.000 Kelvin (warmweiße Lichtfarbe) zu verwenden (Schroer et al. 2019, Jin et al. 2015).</li> </ul>	
<b>c) Wird die ökologische Funktion im räumlichen Zusammenhang ohne vorgezogene Ausgleichs-Maßnahmen (CEF) gewahrt? (§ 44 Abs. 5 Satz 2 BNatSchG)</b> <input checked="" type="checkbox"/> ja <input type="checkbox"/> nein	
Die ökologische Funktion wird gefährdet.	
<b>d) Wenn Nein - kann die ökologische Funktion durch vorgezogene Ausgleichs-Maßnahmen (CEF) gewährleistet werden?</b> <input type="checkbox"/> ja <input type="checkbox"/> nein	
<ul style="list-style-type: none"> <li>• Als Ersatz für potentiell wegfallende Ruhe- und Fortpflanzungsstätten sind zwei geeignete Fledermauskästen für gebäudebewohnende Fledermäuse (z. B. Hasselfeldt Fledermaus Wandquartier oder Schwegler Fledermaus-Universal-Sommerquartier 2FTH oder vergleichbares) und zwei geeignete Fledermauskasten für baumbewohnende Fledermäuse (z. B. Hasselfeldt Fledermaus Großraumhöhle oder Schwegler Fledermaus-Universal-Sommerquartier 2FTH oder vergleichbares) anzubringen. Die Kästen sind an einer geeigneten unbeleuchteten Stelle in mind. 5 m Höhe über dem Erdboden oder vorspringenden Gebäudeteilen zu montieren. Die Maßnahme deckt auch die Anforderungen für die weiteren potentiell betroffenen Fledermausarten adäquat ab.</li> </ul>	
<b>Der Verbotstatbestand „Entnahme, Beschädigung, Zerstörung von Fortpflanzungs- oder Ruhestätten“ tritt ein.</b> <input type="checkbox"/> ja <input checked="" type="checkbox"/> nein	
<b>6.2 Fang, Verletzung, Tötung wild lebender Tiere (§ 44 Abs.1 Nr.1 BNatSchG)</b>	
<b>a) Können Tiere gefangen, verletzt oder getötet werden?</b>	
<b>(Vermeidungsmaßnahmen zunächst unberücksichtigt)</b> <input checked="" type="checkbox"/> ja <input type="checkbox"/> nein	
Im Geltungsbereich können Ruhe- und Fortpflanzungsstätten der Art auftreten. Somit können die geplanten Baumaßnahmen Ruhe- und Fortpflanzungsstätten der Art betreffen. Eine Verletzung /Tötung von Individuen (z.B. durch Beschädigung von Quartieren) ist möglich.	
<b>b) Sind Vermeidungsmaßnahmen möglich?</b> <input checked="" type="checkbox"/> ja <input type="checkbox"/> nein	
<ul style="list-style-type: none"> <li>• Gebäude und Gebäudeteile, die für den Abbruch oder Umbau vorgesehen sind, sind unmittelbar vor Durchführung von Abbruch- oder erheblichen Umbauarbeiten durch einen Fachgutachter auf Quartiere von</li> </ul>	

Fledermäusen zu untersuchen. Hierbei festgestellte Quartiere im Sinne des § 44 Abs. 3 BNatSchG sind so lange zu erhalten, bis von der zuständigen Naturschutzbehörde anderweitigen Maßnahmen zugestimmt wurde.	
<ul style="list-style-type: none"> <li>Höhlenbäume sind vor einer Rodung durch eine qualifizierte Person auf Vorkommen von Quartieren hin zu überprüfen. Hierbei festgestellte Quartiere im Sinne des § 44 Abs. 3 BNatSchG sind so lange zu erhalten, bis von der zuständigen Naturschutzbehörde anderweitigen Maßnahmen zugestimmt wurde. Jede wegfallende Ruhe- und Fortpflanzungsstätte, die im Zuge der ökologischen Baubegleitung festgestellt wird, ist im Verhältnis 1:3 auszugleichen.</li> </ul>	
<b>c) Verbleibt unter Berücksichtigung der Vermeidungsmaßnahmen ein signifikant erhöhtes Verletzungs- oder Tötungsrisiko? (Wenn JA - Verbotsauslösung!)</b> <input type="checkbox"/> ja <input checked="" type="checkbox"/> nein	
-	
<b>Der Verbotstatbestand „Fangen, Töten, Verletzen“ tritt ein.</b> <input type="checkbox"/> ja <input checked="" type="checkbox"/> nein	
<b>6.3 Störungstatbestand (§ 44 Abs. 1 Nr. 2 BNatSchG)</b>	
<b>a) Können wild lebende Tiere während der Fortpflanzungs-, Aufzucht-, Mauser-, Überwinterungs- und Wanderungszeiten erheblich gestört werden?</b> <input type="checkbox"/> ja <input checked="" type="checkbox"/> nein	
Mit erheblichen Störungen des Jagdreviers und einem erheblichen Verlust von Leitstrukturen ist nicht zu rechnen.	
<b>b) Sind Vermeidungsmaßnahmen möglich?</b> <input type="checkbox"/> ja <input type="checkbox"/> nein	
-	
<b>c) Wird eine erhebliche Störung durch Maßnahmen vollständig vermieden?</b> <input type="checkbox"/> ja <input type="checkbox"/> nein	
-	
<b>Der Verbotstatbestand „erhebliche Störung“ tritt ein.</b> <input type="checkbox"/> ja <input checked="" type="checkbox"/> nein	
<b>Ausnahmegenehmigung nach § 45 Abs. 7 BNatSchG erforderlich?</b>	
<b>Tritt einer der Verbotstatbestände des § 44 Abs. 1 Nr. 1- 4 BNatSchG ein? (Unter Berücksichtigung der Wirkungsprognose und der vorgesehenen Maßnahmen)</b> <input type="checkbox"/> ja <input checked="" type="checkbox"/> nein	
<b>Wenn NEIN – Prüfung abgeschlossen</b>	
<b>Wenn JA – Ausnahme gem. § 45 Abs.7 BNatSchG, ggf. i. V. mit Art. 16 FFH- RL erforderlich!</b>	
<b>7. Zusammenfassung</b>	
<b>Folgende fachlich geeignete und zumutbare Maßnahmen sind in den Planunterlagen dargestellt und berücksichtigt worden:</b>	
<input checked="" type="checkbox"/> Vermeidungsmaßnahmen	
<input type="checkbox"/> CEF-Maßnahmen zur Funktionssicherung im räumlichen Zusammenhang	
<input type="checkbox"/> FCS-Maßnahmen zur Sicherung des derzeitigen Erhaltungszustandes der Population über den örtlichen Funktionsraum hinaus	
<input type="checkbox"/> Gegebenenfalls erforderliche/s Funktionskontrolle/Monitoring und/oder Risikomanagement für die oben dargestellten Maßnahmen werden in den Planunterlagen verbindlich festgelegt	
<b>Unter Berücksichtigung der Wirkungsprognose und der vorgesehenen Maßnahmen</b>	
<input checked="" type="checkbox"/> tritt kein Verbotstatbestand des § 44 Abs. 1 Nr. 1- 4 ein, so dass <u>keine Ausnahme</u> gem. § 45 Abs. 7 BNatSchG, ggf. in Verbindung mit Art. 16 FFH-RL <u>erforderlich</u> ist	
<input type="checkbox"/> <u>liegen die Ausnahmeveraussetzungen</u> vor gem. § 45 Abs. 7 BNatSchG ggf. in Verbindung mit Art. 16 Abs. 1 FFH-RL	
<input type="checkbox"/> sind die <u>Ausnahmeveraussetzungen</u> des § 45 Abs. 7 BNatSchG in Verbindung mit Art. 16 Abs. 1 FFH-RL <u>nicht erfüllt!</u>	

Allgemeine Angaben zur Art						
<b>1. Durch das Vorhaben betroffene Art</b>						
Zauneidechse ( <i>Lacerta agilis</i> )						
<b>2. Schutzstatus, Gefährdungsstufe (Rote Listen)</b>		<b>3. Erhaltungszustand (Ampel-Schema)</b>				
<input checked="" type="checkbox"/>	FFH-RL- Anh. IV - Art		unbekannt	günstig	ungünstig- unzureichend	ungünstig- schlecht
<input type="checkbox"/>	Europäische Vogelart					
..V..	RL Deutschland	EU:	<input type="checkbox"/>	<input type="checkbox"/>	<input checked="" type="checkbox"/>	<input type="checkbox"/>
..*..	RL Hessen	Deutschland:	<input type="checkbox"/>	<input type="checkbox"/>	<input checked="" type="checkbox"/>	<input type="checkbox"/>
..-..	ggf. RL regional	Hessen:	<input type="checkbox"/>	<input type="checkbox"/>	<input checked="" type="checkbox"/>	<input type="checkbox"/>
<b>4. Charakterisierung der betroffenen Art</b>						
<b>4.1 Lebensraumansprüche und Verhaltensweisen</b>						
<b>Allgemeines</b>						
Kleinster Vertreter ihrer Gattung. Deutlicher Geschlechtsdimorphismus bei adulten Tieren.						
<b>Lebensraum</b>						
Besiedelt Vielzahl verschiedenster Lebensräume, wie z. B. lichte Waldbereiche, Abgrabungen, Gärten, extensiv bewirtschaftete Weinberge, Steinbrüche, Ruderalflächen, Industriebrachen, Straßenböschungen, Bahndämme sowie Trocken- und Halbtrockenrasen. Wichtig ist ein Mosaik aus vegetationsfreien und bewachsenen Flächen; eine bedeutende Rolle spielen lineare Strukturen wie Hecken, Waldsäume oder Bahntrassen.						
<b>Nahrung</b>						
Besteht im Wesentlichen aus Insekten und Spinnentieren; auch kleine Eidechsen.						
<b>Jahresrhythmik</b>						
<b>Aufenthalt im Winterquartier</b>						
Ort	Z.B. Kleinsäugerbauten, Steinschüttungen	Beginn	Mitte September bis Ende Oktober			
		Ende	Ab Anfang März			
Info	Männchen begeben sich bereits ab August in die Winterquartiere					
<b>Fortpflanzungsbiologie</b>						
Eiablage	Ende Mai bis Anfang August	Brutdauer	8-10 Wochen			
Info	Eier werden an gut besonnten Stellen in meist sandiges, leicht feuchtes Bodensubstrat eingegraben					
<b>4.2 Verbreitung</b>						
<b>Europa:</b> Von Südengland im Westen bis zum Baikalsee im Osten; im Norden bilden Südschweden und das Baltikum die Verbreitungsgrenze, während im Süden die Grenze von den Pyrenäen über die Bergregionen Südfrankreichs und die Italienischen Alpen nach Osteuropa verläuft. IUCN: Least Concern						
<b>Angaben zur Art in der kontinentalen Region Europas:</b> Zukunftsaussichten ungünstig - unzureichend (Eionet 2013 - 2018)						
<b>Angaben zur Art in der kontinentalen Region Deutschlands:</b> Zukunftsaussichten ungünstig - unzureichend (FFH-Bericht 2019). Zählt zu den häufigsten Reptilienarten und ist über gesamtes Bundesgebiet verbreitet. Deutliche Verbreitungslücken jedoch im Nordwestdeutschen Tiefland sowie den Westlichen und Östlichen Mittelgebirgen aufgrund naturräumlicher Gegebenheiten oder auch im Alpenvorland durch intensive Landwirtschaft bedingt.						
<b>Angaben zur Art im Gebiet (Hessen):</b> Vermutlich weit verbreitet. Weitgehend zauneidechsenfrei sind die dicht bewaldeten Hochlagen im Kellerwald, in der Rhön, im Vogelsberg sowie im Taunus. Jedoch darf flächendeckend von einer anhaltend rückläufigen Bestandsentwicklung ausgegangen werden						
Zukunftsaussichten: <input type="checkbox"/> günstig <input checked="" type="checkbox"/> ungünstig bis unzureichend <input type="checkbox"/> ungünstig bis schlecht						

<b>Vorhabenbezogene Angaben</b>	
<b>5. Vorkommen der Art im Untersuchungsraum</b>	
<input checked="" type="checkbox"/> nachgewiesen	<input type="checkbox"/> sehr wahrscheinlich anzunehmen
Es konnte das Vorkommen der Zauneidechse im Geltungsbereich festgestellt werden (vgl. Kap. 2.1.6.2 Ergebnis). Durch die Planungen werden Ruhe- und Fortpflanzungsstätten betroffen.	
<b>6. Prognose und Bewertung der Tatbestände nach § 44 BNatSchG</b>	
<b>6.1 Entnahme, Beschädigung, Zerstörung von Fortpflanzungs- oder Ruhestätten (§ 44 Abs. 1 Nr. 3 BNatSchG)</b>	
<b>a) Können Fortpflanzungs- oder Ruhestätten aus der Natur entnommen, beschädigt oder zerstört werden? (Vermeidungsmaßnahmen zunächst unberücksichtigt)</b>	
<input checked="" type="checkbox"/> ja <input type="checkbox"/> nein	
Es können Fortpflanzungs- und Ruhestätten der Art beschädigt oder zerstört werden.	
<b>b) Sind Vermeidungsmaßnahmen möglich?</b>	
<input type="checkbox"/> ja <input checked="" type="checkbox"/> nein	
Eine Vermeidung ist bei einer Bebauung des Geltungsbereichs nicht möglich.	
<b>c) Wird die ökologische Funktion im räumlichen Zusammenhang ohne vorgezogene Ausgleichs-Maßnahmen (CEF) gewahrt? (§ 44 Abs. 5 Satz 2 BNatSchG)</b>	
<input type="checkbox"/> ja <input checked="" type="checkbox"/> nein	
Die ökologische Funktion wird gefährdet.	
<b>d) Wenn Nein - kann die ökologische Funktion durch vorgezogene Ausgleichs-Maßnahmen (CEF) gewährleistet werden?</b>	
<input checked="" type="checkbox"/> ja <input type="checkbox"/> nein	
Als betroffen werden diejenigen Individuen gewertet, die sich im Geltungsbereich befinden und die durch den Eingriff betroffen werden. Der Flächenbedarf einer Zauneidechse ist schwer abzuschätzen, da dieser durch regionale und standortbedingte Einflüsse beeinflusst wird. Zur Näherung wird der Literaturwert nach LAUFER (2014) herangezogen, der durchschnittlich einen Flächenbedarf von 150 m <sup>2</sup> pro Individuum als Mindestfläche verwendet. Um die Populationsgröße abzuschätzen ist nach LAUFER (2014) zudem ein Korrekturfaktor anzurechnen, da nie alle Individuen einer Population gefunden werden. In diesem Fall wurde ein Korrekturfaktor von 6 als angemessen eingeschätzt. Somit beträgt die Größe der notwendigen Fläche:	
<b>3 Individuen x Korrekturfaktor 3 x 150 m<sup>2</sup> Flächenbedarf = 1.350 m<sup>2</sup>.</b>	
<ul style="list-style-type: none"> <li>• Sicherung eines Gesamtareals mit einer Größe von mind. 1.350 m<sup>2</sup>. <ul style="list-style-type: none"> <li>• Anlage von 6 Sandlinsen auf einer Fläche von jeweils 15 m<sup>2</sup>. Hierzu ist vorhanden Boden bis zu einer Tiefe von 0,8 m zu entnehmen und durch einen grabbaren Sand zu ersetzen. Die Fläche ist anschließend in einer Höhe von ca. 0,8 m mit Sand zu überdecken.</li> <li>• Anlage von 6 Totholzhaufen auf einer Fläche von jeweils 15 m<sup>2</sup>.</li> <li>• Anlage von 6 Steinhaufen auf einer Fläche von jeweils 15 m<sup>2</sup>.</li> <li>• Restfläche außerhalb der Sandlinsen, Stein- und Totholzhaufen: zweimalige Mahd mit Balkenmäher (Schnitthöhe &gt; 10 cm) mit Abfahren des Mahdguts oder Schaf- oder Ziegenbeweidung.</li> <li>• Eine komplette Verschattung des Ausgleichshabitats ist zu vermeiden.</li> <li>• Die Ausgleichsfläche ist regelmäßig so zu pflegen, dass ein übermäßiges Überwachsen vermieden wird.</li> </ul> </li> </ul>	
<u>Zeitplan:</u> Das Ersatzhabitat ist vorlaufend herzustellen. Es wird darauf hingewiesen, dass vor dem Abfangen und Einsetzen der Tiere das Reptilienhabitat vollständig hergestellt sein muss oder ein geeignetes und nicht von Zauneidechsen besiedeltes Habitat zur Verfügung steht.	
<b>Der Verbotstatbestand „Entnahme, Beschädigung, Zerstörung von Fortpflanzungs- oder Ruhestätten“ tritt ein.</b>	
<input type="checkbox"/> ja <input checked="" type="checkbox"/> nein	
<b>6.2 Fang, Verletzung, Tötung wild lebender Tiere (§ 44 Abs.1 Nr.1 BNatSchG)</b>	
<b>a) Können Tiere gefangen, verletzt oder getötet werden? (Vermeidungsmaßnahmen zunächst unberücksichtigt)</b>	
<input checked="" type="checkbox"/> ja <input type="checkbox"/> nein	

Die geplanten Baumaßnahmen betreffen Ruhe- und Reproduktionsstätten der Art. Baubedingte Auswirkungen können daher Individuen betreffen. Hierdurch können Tiere getötet oder verletzt werden. Aufgrund des Verhaltens der Zauneidechse sind Vermeidungsmaßnahmen unbedingt nötig. Die Zauneidechse zieht sich bei Gefahr in Erdhöhlen und Lücken im Bodensystem zurück. Baumaßnahmen mit schwerem Gerät (Bagger, usw.) bergen daher ein großes Risiko der Verletzung und Tötung. Eine Verlagerung in die Wintermonate ist nicht möglich, da die Zauneidechse zu dieser Zeit bewegungsunfähig im Überwinterungshabitat verharrt. Baumaßnahmen führen zu dieser Zeit zur Verletzung und Tötung von Individuen.

**b) Sind Vermeidungsmaßnahmen möglich?**  ja  nein

- Umsiedlung der Zauneidechsen in das zuvor vorbereitete Reptilienhabitat.  
Eine Umsiedlung ist günstigerweise im Zeitraum von April bis Mai durchzuführen.
- Tiefbauarbeiten in Bereichen mit Vorkommen der Zauneidechse sind zu Beginn der Arbeiten durch eine qualifizierte Person zu begleiten (ökol. Baubegleitung)
- Sicherung des Baufensters zur Verhinderung einer Einwanderung von Zauneidechsen durch eine temporäre und überkletterungssichere Einwanderungsbarriere (Reptilienzaun).

**c) Verbleibt unter Berücksichtigung der Vermeidungsmaßnahmen ein signifikant erhöhtes Verletzungs- oder Tötungsrisiko? (Wenn JA - Verbotsauslösung!)**  ja  nein

-

**Der Verbotstatbestand „Fangen, Töten, Verletzen“ tritt ein.**  ja  nein

### 6.3 Störungstatbestand (§ 44 Abs. 1 Nr. 2 BNatSchG)

**a) Können wild lebende Tiere während der Fortpflanzungs-, Aufzucht-, Mauser-, Überwinterungs- und Wanderungszeiten erheblich gestört werden?**  ja  nein

Mit erheblichen Störungen ist nicht zu rechnen.

**b) Sind Vermeidungsmaßnahmen möglich?**  ja  nein

-

**c) Wird eine erhebliche Störung durch Maßnahmen vollständig vermieden?**  ja  nein

-

**Der Verbotstatbestand „erhebliche Störung“ tritt ein.**  ja  nein

### Ausnahmegenehmigung nach § 45 Abs. 7 BNatSchG erforderlich?

**Tritt einer der Verbotstatbestände des § 44 Abs. 1 Nr. 1- 4 BNatSchG ein?**  ja  nein  
(Unter Berücksichtigung der Wirkungsprognose und der vorgesehenen Maßnahmen)

Wenn NEIN – Prüfung abgeschlossen

Wenn JA – Ausnahme gem. § 45 Abs.7 BNatSchG, ggf. i. V. mit Art. 16 FFH- RL erforderlich!

### 7. Zusammenfassung

**Folgende fachlich geeignete und zumutbare Maßnahmen sind in den Planunterlagen dargestellt und berücksichtigt worden:**

- Vermeidungsmaßnahmen
- CEF-Maßnahmen zur Funktionssicherung im räumlichen Zusammenhang
- FCS-Maßnahmen zur Sicherung des derzeitigen Erhaltungszustandes der Population über den örtlichen Funktionsraum hinaus
- Gegebenenfalls erforderliche/s Funktionskontrolle/Monitoring und/oder Risikomanagement für die oben dargestellten Maßnahmen werden in den Planunterlagen verbindlich festgelegt

**Unter Berücksichtigung der Wirkungsprognose und der vorgesehenen Maßnahmen**



- tritt kein Verbotstatbestand des § 44 Abs. 1 Nr. 1- 4 ein, so dass keine Ausnahme gem. § 45 Abs. 7 BNatSchG, ggf. in Verbindung mit Art. 16 FFH-RL erforderlich ist
- liegen die Ausnahmeveraussetzungen vor gem. § 45 Abs. 7 BNatSchG ggf. in Verbindung mit Art. 16 Abs. 1 FFH-RL
- sind die Ausnahmeveraussetzungen des § 45 Abs. 7 BNatSchG in Verbindung mit Art. 16 Abs. 1 FFH-RL nicht erfüllt!

Allgemeine Angaben zur Art						
1. Durch das Vorhaben betroffene Art						
Kreuzkröte ( <i>Bufo calamita</i> )						
2. Schutzstatus, Gefährdungsstufe (Rote Listen)		3. Erhaltungszustand (Ampel-Schema)				
<input checked="" type="checkbox"/>	FFH-RL- Anh. IV - Art		unbekannt	<b>günstig</b>	ungünstig-unzureichend	ungünstig-schlecht
<input type="checkbox"/>	Europäische Vogelart					
..2..	RL Deutschland	EU:	<input type="checkbox"/>	<input type="checkbox"/>	<input type="checkbox"/>	<input checked="" type="checkbox"/>
..3..	RL Hessen	Deutschland:	<input type="checkbox"/>	<input type="checkbox"/>	<input type="checkbox"/>	<input checked="" type="checkbox"/>
..-..	ggf. RL regional	Hessen:	<input type="checkbox"/>	<input type="checkbox"/>	<input type="checkbox"/>	<input checked="" type="checkbox"/>
4. Charakterisierung der betroffenen Art						
4.1 Lebensraumansprüche und Verhaltensweisen						
<b>Allgemeines</b>						
Einheimische Kröte mit kürzesten Hinterbeinen. Überwiegend laufende Fortbewegung („mäuseartiges“ Rennen). Grundfarbe der Oberseite variiert, oft mit dunkelbrauner oder olivgrüner Marmorierung oder Bänderung. Charakteristisch ist gelbe Längslinie auf der Rückenmitte. Pupille ist waagrecht elliptisch.						
<b>Lebensraum</b>						
Offene vegetationsarme bis -freie Flächen mit trockenem, oft sandigem Untergrund und ausreichenden Versteckmöglichkeiten als Landlebensraum sowie weitgehend vegetationsfreien Gewässern (Temporärgewässer) als Laichplätze. Besiedelt werden Abgrabungsflächen, Bergbaufolgelandschaften, Brachen, Baugelände, Truppenübungsplätze sowie Ruderalflächen im menschlichen Siedlungsbereich.						
<b>Jahresrhythmus</b>						
Laichhabitat	Periodische Gewässer bevorzugt wie flache, oft schnell wieder austrocknende Pfützen					
Sommerquartier	Eigene Gänge im Boden (20 cm tief), Tierbaue, Erd- und Gesteinsspalten, Steine, Holzstapel					
Winterquartier	Bis zu 1,8 m tiefe, selbst gegrabene Gänge im Boden					
Abwanderung	Ab Anfang Juni (Juvenile)					
Anwanderung	Ab Anfang April					
Aktionsraum	I.d.R. unter 200 m um das Laichgewässer, in Einzelfällen bis 2,5 km					
Info	Nachtaktiv, jedoch starke Tendenz zur Tagaktivität. Strenge Bindung an Umgebung des Laichgewässers, auch im Winter. Stärkere Tendenz zur Ausbreitung bei Juvenilen					
<b>Fortpflanzung</b>						
Rufaktivität	Mitte April bis Mitte September					
Eiablage	Mitte April bis Mitte September	Larvalzeit	Meist 6 – 7 Wochen, sonst 4 – 12 Wochen			
Info	Eier werden in 1-2 m langen Laichschnüren an flachen Gewässerrändern direkt am Boden abgelegt					
4.2 Verbreitung						
<b>Europa:</b> Vom Westen der Ukraine, dem Westen Weißrusslands und den baltischen Staaten über Mittel-Europa, die Benelux-Staaten und Frankreich bis zur Iberischen Halbinsel. Nach Norden bis Jütland, Süd- und West-Schweden. Einzelne Vorkommen auch in England sowie im Südwesten von Irland. IUCN: Least Concern						
<b>Angaben zur Art in der kontinentalen Region Europas:</b> Zukunftsaussichten ungünstig – schlecht (Eionet 2013 - 2018)						
<b>Angaben zur Art in der kontinentalen Region Deutschlands:</b> Zukunftsaussichten ungünstig – schlecht (FFH-Bericht 2019). Fast flächendeckend, Höhenlagen werden gemieden. Hohe Fundortdichte typisch für den Bereich von Flusstälern wie des Rheins oder der Elbe. In Bayern bis Alpenvorland.						
<b>Angaben zur Art im Gebiet (Hessen):</b> Lückenhaft über ganz Hessen verstreut. Verbreitungslücken v.a. im Kreis Waldeck-Frankenberg und Kreis Hersfeld-Rotenburg. Verbreitungsschwerpunkt im Oberrheinischen Tiefland						
Zukunftsaussichten: <input type="checkbox"/> günstig <input type="checkbox"/> ungünstig bis unzureichend <input checked="" type="checkbox"/> ungünstig bis schlecht						

<b>Vorhabenbezogene Angaben</b>	
<b>5. Vorkommen der Art im Untersuchungsraum</b>	
<input checked="" type="checkbox"/> nachgewiesen	<input type="checkbox"/> sehr wahrscheinlich anzunehmen
<p>Die Kreuzkröte wurde im Bereich des derzeitigen Bauhofs sowie in der Umgebung festgestellt. Im Bereich des Steinbruchs wurde zudem Laich der Art festgestellt (vgl. Kap. 2.1.7.2 Ergebnis).</p> <p>Die Kreuzkröte ist dafür bekannt, dass sie in Bereichen mit Vorkommen regelmäßige Wanderungen unternimmt. Hier suchen die Tiere nach ephemeren Klein- und Kleinstgewässern. Dies können Mulden, aber auch wassergefüllte Fahrspuren sein. Da im Plangebiet kein Laich gefunden wurde ist davon auszugehen, dass sich das Hauptvorkommen vermutlich im Bereich des Steinbruchs liegt.</p> <p>Generell kann das Einwandern von Kreuzkröten in den Planungsraum und somit potentielle Verluste nicht verhindert werden. Da sich die Nutzungsintensität jedoch nicht erheblich verändern wird, können aufgrund der bereits wirkenden Effekte eine erhebliche Steigerung des Tötungsrisikos durch den Betrieb nicht abgeleitet werden.</p> <p>Es wird davon ausgegangen, dass es sich bei dem festgestellten Vorkommen um ein Satellitenvorkommen mit einer nur geringen Populationsstärke handelt. Es ist nicht zu erwarten, dass die planerisch vorbereiteten Eingriffe in den Geltungsraum zu einem Verlust regelmäßig frequentierter Fortpflanzungsstätten der Kreuzkröte führen. Bei baulichen Eingriffen wie beispielsweise bei Umbauarbeiten innerhalb des Bauhofs können allerdings Ruhestätten tangiert werden. Hierdurch sind artenschutzrechtliche Konflikte möglich</p>	
<b>6. Prognose und Bewertung der Tatbestände nach § 44 BNatSchG</b>	
<b>6.1 Entnahme, Beschädigung, Zerstörung von Fortpflanzungs- oder Ruhestätten (§ 44 Abs. 1 Nr. 3 BNatSchG)</b>	
<p><b>a) Können Fortpflanzungs- oder Ruhestätten aus der Natur entnommen, beschädigt oder zerstört werden?</b> (Vermeidungsmaßnahmen zunächst unberücksichtigt) <span style="float: right;"><input checked="" type="checkbox"/> ja <input type="checkbox"/> nein</span></p> <p>Es können Fortpflanzungs- und Ruhestätten der Art beschädigt oder zerstört werden.</p>	
<p><b>b) Sind Vermeidungsmaßnahmen möglich?</b> <span style="float: right;"><input type="checkbox"/> ja <input checked="" type="checkbox"/> nein</span></p> <p>Eine Vermeidung ist bei einer Bebauung des Geltungsbereichs nicht möglich.</p>	
<p><b>c) Wird die ökologische Funktion im räumlichen Zusammenhang ohne vorgezogene Ausgleichs-Maßnahmen (CEF) gewahrt? (§ 44 Abs. 5 Satz 2 BNatSchG)</b> <span style="float: right;"><input type="checkbox"/> ja <input checked="" type="checkbox"/> nein</span></p> <p>Die ökologische Funktion wird gefährdet.</p>	
<p><b>d) Wenn Nein - kann die ökologische Funktion durch vorgezogene Ausgleichs-Maßnahmen (CEF) gewährleistet werden?</b> <span style="float: right;"><input checked="" type="checkbox"/> ja <input type="checkbox"/> nein</span></p> <ul style="list-style-type: none"> <li>• Anlage von ephemeren Kleinstgewässern und regelmäßige Wiederherstellung</li> <li>• Anlage von Totholzhaufen</li> <li>• Anlage von Gesteinschüttungen (Eine Mindesttiefe der Gesteinsaufschüttung von 70 cm ist erforderlich, um eine frostfreie Überwinterung zu gewährleisten)</li> <li>• Offenhaltung von Brachflächen durch Entbuschung (Steinbruch)</li> </ul>	
<p><b>Der Verbotstatbestand „Entnahme, Beschädigung, Zerstörung von Fortpflanzungs- oder Ruhestätten“ tritt ein.</b> <span style="float: right;"><input type="checkbox"/> ja <input checked="" type="checkbox"/> nein</span></p>	
<b>6.2 Fang, Verletzung, Tötung wild lebender Tiere (§ 44 Abs.1 Nr.1 BNatSchG)</b>	
<p><b>a) Können Tiere gefangen, verletzt oder getötet werden?</b> (Vermeidungsmaßnahmen zunächst unberücksichtigt) <span style="float: right;"><input checked="" type="checkbox"/> ja <input type="checkbox"/> nein</span></p> <p>Die geplanten Baumaßnahmen betreffen Ruhe- und Reproduktionsstätten der Art. Baubedingte Auswirkungen können daher Individuen betreffen. Hierdurch können Tiere getötet oder verletzt werden. Aufgrund des Verhaltens der Zauneidechse sind Vermeidungsmaßnahmen unbedingt nötig. Die Zauneidechse zieht sich bei Gefahr in Erdhöhlen und Lücken im Bodensystem zurück. Baumaßnahmen mit schwerem Gerät (Bagger, usw.) bergen daher</p>	

ein großes Risiko der Verletzung und Tötung. Eine Verlagerung in die Wintermonate ist nicht möglich, da die Zauneidechse zu dieser Zeit bewegungsunfähig im Überwinterungshabitat verharrt. Baumaßnahmen führen zu dieser Zeit zur Verletzung und Tötung von Individuen.

**b) Sind Vermeidungsmaßnahmen möglich?**

ja  nein

- Umsiedlung der Kreuzkröten in das zuvor vorbereitete Habitat.
- Tiefbauarbeiten in Bereichen mit Vorkommen der Kreuzkröte sind zu Beginn der Arbeiten durch eine qualifizierte Person zu begleiten (ökol. Baubegleitung)
- Sicherung des Baufensters zur Verhinderung einer Einwanderung von Kreuzkröten durch eine temporäre und überkletterungssichere Einwanderungsbarriere.

**c) Verbleibt unter Berücksichtigung der Vermeidungsmaßnahmen ein signifikant erhöhtes Verletzungs- oder Tötungsrisiko? (Wenn JA - Verbotsauslösung!)**

ja  nein

-

Der Verbotstatbestand „Fangen, Töten, Verletzen“ tritt ein.

ja  nein

**6.3 Störungstatbestand (§ 44 Abs. 1 Nr. 2 BNatSchG)**

**a) Können wild lebende Tiere während der Fortpflanzungs-, Aufzucht-, Mauser-, Überwinterungs- und Wanderungszeiten erheblich gestört werden?**

ja  nein

Mit erheblichen Störungen ist nicht zu rechnen.

**b) Sind Vermeidungsmaßnahmen möglich?**

ja  nein

-

**c) Wird eine erhebliche Störung durch Maßnahmen vollständig vermieden?**

ja  nein

-

Der Verbotstatbestand „erhebliche Störung“ tritt ein.

ja  nein

**Ausnahmegenehmigung nach § 45 Abs. 7 BNatSchG erforderlich?**

Tritt einer der Verbotstatbestände des § 44 Abs. 1 Nr. 1- 4 BNatSchG ein?

ja  nein

(Unter Berücksichtigung der Wirkungsprognose und der vorgesehenen Maßnahmen)

Wenn NEIN – Prüfung abgeschlossen

Wenn JA – Ausnahme gem. § 45 Abs.7 BNatSchG, ggf. i. V. mit Art. 16 FFH- RL erforderlich!

**7. Zusammenfassung**

**Folgende fachlich geeignete und zumutbare Maßnahmen sind in den Planunterlagen dargestellt und berücksichtigt worden:**

- Vermeidungsmaßnahmen
- CEF-Maßnahmen zur Funktionssicherung im räumlichen Zusammenhang
- FCS-Maßnahmen zur Sicherung des derzeitigen Erhaltungszustandes der Population über den örtlichen Funktionsraum hinaus
- Gegebenenfalls erforderliche/s Funktionskontrolle/Monitoring und/oder Risikomanagement für die oben dargestellten Maßnahmen werden in den Planunterlagen verbindlich festgelegt

**Unter Berücksichtigung der Wirkungsprognose und der vorgesehenen Maßnahmen**

- tritt kein Verbotstatbestand des § 44 Abs. 1 Nr. 1- 4 ein, so dass keine Ausnahme gem. § 45 Abs. 7 BNatSchG, ggf. in Verbindung mit Art. 16 FFH-RL erforderlich ist
- liegen die Ausnahmegenehmigungsvoraussetzungen vor gem. § 45 Abs. 7 BNatSchG ggf. in Verbindung mit Art. 16 Abs. 1 FFH-RL

sind die Ausnahmevoraussetzungen des § 45 Abs. 7 BNatSchG in Verbindung mit Art. 16 Abs. 1 FFH-RL nicht erfüllt!

Biebertal, 06.03.2024

A handwritten signature in black ink, appearing to read 'René Kristen', written in a cursive style.

Dr. René Kristen (Dipl. Biol.)